# 盛京時報

晚刊

六月一日發行

# 日華交涉基本條項 意見完全一致

## 石渡書記官長發表興亞院會議成果

【京東卅一日電】日政府於卅一日午後一時、在首相官邸開興亞院會議、由總裁米內首相、副總裁有田外相、畑陸相、吉田海相、櫻內藏相、並柳川總務長官、鈴木政務部長出席、關於帝國政府對新國民政府成立後事變新階段之方策、檢討興亞院委員會所內定之具体案、結果亘各事項之意見、完全一致、故政府定於當日午後九時、發表該結果、

【又電】自三十一日午后二時起擧行之興亞院會議所決定、爲處理國民政府還都後之事變新段階、關於根據帝國政府之基本的方針、在興亞院委員會作成原案、愼重協議、結果、對於『日華交涉開始必要之基本的條項』、意見完全一致、故政府於同日午后九時、內閣書記官長之發表形式、已如別項公表、如斯、政府根據該決定整理案文後、付議於六月四日之定例閣議若見正式決定、則米內首相即將此內奏、此次沿新階段而進之帝國政府基本條項、當能決定、此交涉開始所必要之基本條項、既告決定、則對於細目、應付當時情勢、不必付議於興亞院會議、而隨時適當處理、取有効適切之方法、（石渡書記官長發表）關於日華交涉開始必要條項之協議、意見已見一致、（圖即石渡書記官長）

# 興農部 經濟部擧行開廳式

【新京專電】一日朝揭出墨跡淋漓之『興農部』新門標之舊產業部、雖卅一日之發廳式、於一日午前八時半、興亞奉公日式典後、擧行嚴肅開廳式、全員向國旗行敬禮後、合唱國歌、朗讀詔書、繼爲于大臣之訓示、結城次長之答詞、最後三呼興農部萬歲而閉式、一方經濟部、午前十一時、與興亞奉公日式典兼併、在屋上擧行開廳式、蔡大臣、古海次長訓示後、三呼經濟部萬歲而閉式、

# 改革義倉制度

## 關係當局正檢討中

【新京專電】關於義倉設備、及病蟲對策事件、現鑑於穀物儲藏之重大性、產業部農務司、及民生部厚生司、現正銳意研究對策、對於各地義倉設備構造管理方法之詳細調查、現已大体明瞭、更本諸調查之心得、現已決定改善義倉之設備及增設問題、過去之義倉、祗對於粟米加以儲藏、對於倉糧政策、及備荒用所必要之高粱米及小麥等之貯藏、僅以現在之設備及構造、尚認爲不足、因此民生部對於義倉制度、重新再加檢討、即研究義倉管理法之改正、新義倉管理規則之制定、同時自本年度起、計劃義倉之增加、以縣單位爲義倉本庫、街村設支庫、此項計劃、現正在考慮中、又該計劃、導、預定由產業部擔當、其管理權、由省長委託於各縣旗長或街村長擔任之、又本年度當前之對策、產業民生兩部、共同結成調查隊、於七月上旬澈底調查、同時以夏期病蟲害防除週間爲契機、決定補修荒廢義倉、並研究臨時辦法、以驅除病蟲鼠害、

意皇太子裴門第公殿下同妃殿下訪問敎皇於梵蒂岡市攝影

# 沈參議辭任

【新京專電】預先表明辭意中之參議沈瑞麟氏、六月一日表記五月十八日發令如左、

參議 沈瑞麟

依願免本官

# 謀民刑事運用圓滑

## 將開實務家協議會

【新京專電】司法部爲謀民、刑事務之運用圓滑、特定於六月七日至九日之三日間、召全國各地方法院審判官檢察官一百五十餘名、在國務院會議室開民刑事實務家集合協議會、茲記中央諮問事項如左、

一、對於拘留權之行使、應行考慮之點如何、

二、證據之蒐集、及其採否、應行考慮之點如何、

三、對於經濟事犯之處理、應行考慮之點如何、

再地方側之提案事項、

一、在實務處理上、有無將各廳之實務處理劃一定或改善之必要、

二、在實務之處理上、有無疑難事項、

三、其他在本會議有無應行協議事項、

# 處理全聯議決委員會 擧行第五部會

## 協議貯蓄獎勵等事項

【新京專電】協和會康德六年度全聯議決事項第三次處理委員會及幹事會第五部會（國民生活向上事項、金融、交通、勞資關係）、卅一日午後一時假中央本部會議室開會、參加者爲政府特殊會社關係委員並幹事等、協和會側、由橋本中央本部長、由實踐部長以下關係委員幹事約四十名出席、對於提出之『金融會貸款改善之件』外、三十八議案、並關係幹事迄至現在之處理、報告經過、最作檢討、至午後五時、全日會議、遂告終了、所議內容、其主要如左、

一、關於提倡儲蓄獎勵之件、與協和會連絡、既達到五億儲蓄所期之成果、然、滿系儲蓄觀念頗薄、傳使浸透、殊屬困難、是以本年度務使認識澈底、對於証券業者之取締法、於七月一日決行公布、目下正研究中、又本年度更增設貯蓄會五十處、爲確立八億貯蓄之方針、並使國民具有愛鄉心、使其購入債券、至其純益、作爲縣旗地方之一切更生資金、

一、關於中小商業者振興之件、

一、關於同業組合制定之件（一括提出）、政府決事對中小商業者、予以擁護之方針、以期防止濫立、制定許可制、頃正考慮中、然此等問題、根據於近頃公布之物資物價統制法、作全面的解決、

## 第五十四議案 由經濟部側答辯

【新京專電】康德五年度協和會全聯決議事項第三十一次處理委員會、三十一日午後一時半起、在協和會中央本部於政府特殊會社關係委員出席之下擧行關於決議事項、第五十四議案（關於藉航空債券發賣益金充實航空隊之件）、經濟部側有大要如左之答辯、頗堪注目、即經濟部從來發行之裕民彩票所得金、現在計五十五萬圓、若合計六月一日發賣之特別裕民彩票、則達八十萬圓、而經濟部計畫迄於本年末賣出一千萬圓之彩票、是以今若賣出航空債券之際、則國民將不知買何者爲佳、而難於判斷、故對於航空債券之發行、暫不決定、原來賣出一千萬圓裕民彩票所得利益金用途、從來充當於社會事業方面、故假令爲航空充實之資金等特殊資金、亦頗適用、至關於彩票賣得利益金之使用途徑、國民中對之懷疑慮者亦頗多、故擬以來年一月一日闡明、一齊向國民明示、

# 英意交涉決裂

## 英方工作化爲泡影

【倫敦三十一日電】關於締結戰時通商協定及緩和戰時禁制品取締之英意交涉、二十八日以英方拒絕對意供給、竟告決裂、【又電】英政府爲處理意大利向德方參戰之危險、襄日來盡力進行阻止工作、而三十一日據可靠方面確息、英國對意大利懷柔工作、已完全化爲泡影、聯合國今已束手無策、除待德意新協同行動外、別無他途、日前英國使節曾在羅馬努力打開英意經濟關係、相傳近因所謀不遂、決定歸國、又英國政界對於德意今後行動、觀測如下、德意兩國、首先對瑞士發出最後通牒、要求瑞士允許德意兩國軍隊通過權、以便對法攻擊、

# 殲滅英法軍後

## 德軍將繼續新任務

【柏林三十一日電】據德大本營、三十一日正午發表、北法戰線、將法軍之主力部隊殲滅或俘虜、一方在塞爾受德軍包圍之英國軍、亦同樣殲滅、如斯在亞德華與福蘭德爾兩戰線之德軍主力、於此方面戰鬪、告一段落、將再繼續其新任務、

# 北法戰告一段落後 德戰鋒果何向歟

【倫敦三十一日電】福蘭德爾平原一大殲滅戰告一段落後、希特勒總統今後出如何奇着乎、頗爲擧世所注目、英國政界消息靈通人士、關於此之觀測謂希特勒總統不取和平攻勢、茲誌其觀測如次、

一部人士、以爲希總統於不久將來、爲威脅意大利向德方參戰計、殆對英法兩國分別試行提倡和平、然希特勒總統恐不出和平攻勢即德國擊破法國後集中全力攻擊英吉利、

## 意駐德大使 會見希總統

【柏林卅一日電】阿爾費耶利駐德大使、卅一日午後訪問總統大本營、於里賓特羅甫外相會同之下與希特勒總統會見等事、已由總統大本營發表、該會見當傳說意大利參戰切迫之際、頗堪重視、

# 牽制英法軍百餘萬 予以嚴重威脅

## 意有力報紙的社論

【羅馬卅一日電】意大利有力報紙梅沙紀洛報、於福蘭德爾戰殲終了之三十一日社論、力說德意同盟對英法側之無言威脅如左、今福蘭德爾戰線、已告終了、德軍之鋒鋒、遂直接指向巴黎倫敦、然於此極困難時機當前之英法兩國、有必須將其陸海空三軍之主力、分散於各方面之狀態、蓋法國於意法國境齊尼斯及叙利亞、配置多數兵團、英國亦在埃及帥丹及巴勒斯坦集結大軍、在此等法意國境及地中海諸方面、聯合軍之總兵力、達百三十萬、此無非恐意大利之加入德國側參戰、

# 張自忠戰死

## 渝方已確認

【香港一日電】關於此次襄東作戰之時、遭日軍猛攻而戰死之中國軍第三十三軍團長張自忠之死、中國側極力隱蔽事實然終不能再隱據重慶側機關報大公報一日朝刊發表確認張自忠戰死之記事與像片、

# 陷於重圍的聯合軍

## 向丹格爾退却

【巴黎卅一日電】在德軍鐵壁重圍下之聯合軍、依然繼續頑强抵抗、向丹格爾方面退却、至三十日夕刻、綜合巴黎接到之情報大要如左、

一、據守丹格爾近郊塹壕之聯合軍、在彈丸如雨中、奮勇抵抗、掩護友軍之退却、

一、比留軍團之一部、衝破孟德加特線、殺開血路成功、

一、另外數個師團、巧妙衝破德軍之包圍陣、達到海岸線、

一、然德軍奪取耶波勒與加塞爾中間之凱末爾、遮斷丹格爾與里爾方面聯合軍之連絡、

# 盡人事聽天命

## 巴爾幹的和平態度

【不加勒斯多卅日電】意大利之參戰德國側、殆已決定、一方與此平行之蘇聯對策、極力維持巴爾幹之和平、蘇聯主張最近有機會即維持巴爾幹和平、與南斯拉夫成立通商協定、繼於六月中爲復活兩國國交之準備、向猶哥派遣外交使節、乘西歐戰局之重大化、節節向東南歐加以和平的壓力、對此由於德意兩國之動向如何、決定今後巴爾幹之命運、巴爾幹諸國、依然爲維持和平、整備國內體勢、講所有手段、關於維持中立、取盡人事聽天命之態度、

# 聖戰第四年來 日海軍戰績

## 大本營海軍部發表

【東京三十一日電】大本營海軍部於五月三十一日公表如次、

自聖戰第四年、初以來海軍作戰之經過及其成果之概要如下

帝國海軍在華作戰部隊、繼續去年在全華實行許多之作戰、其間與陸軍部隊保持緊密之聯絡、將兵之士氣、益形激勵、爲達成聖戰之目的計、以勇戰奮鬪、而獲得極大之戰果、海上封鎖部隊、自事變以來、連綿不斷、與寒暑爲戰、守護廣大之中國海之主要海域、從事遮斷中國船舶之交通、封鎖敵方帆船之貿易、及其他船舶之走私、且強化其對封鎖港灣之閉塞、以斷絕敵軍之物資補給、同時則掃蕩我軍佔領地域附近所蠢動之殘敵匪賊、其華北部隊自二月上旬以來、曾經兩次以其艦艇、陸戰隊、航空隊等、與陸軍隊之魯東作戰協力、一掃殘敵與土匪、已畢其徹底的肅淸之實、又揚子江部隊、自江口以至岳州、以蜿蜒共經七百餘海里之本流爲始、壓制大小許多之支流其湖上、或擊退江岸屢次來襲之殘敵、同時陸戰隊到處登陸、進衝敵匪之根據、或擊破狙擊航行船舶之敵方移動砲兵之根據點、此外則反從淸掃敵之浮游機雷、搜索敵之機雷線策源地、予以潰滅等、而從事於任務、此等非惟具嘗辛苦、眞以血與汗、以確保長江之兵站線、且與陸軍部隊値接協力、以水路之前上陸等爲任、並掩護與支援陸上戰鬥、而爲極大之貢獻、又珠江部隊、亦與揚子江相同、淸掃水路、掃蕩殘敵匪賊、與陸軍部隊共同作戰等、以從事於毫無間斷之戰鬥、殊獲得勇大之戰果、其間海軍航空部隊、亦確保全華上空之制空權、繼續其縱橫之活躍、對陸上、海上（湖上）部隊之作戰、均有所協力、一方、長驅飛至敵之首都重慶與成都、要衝、以及對於敵之腹地根據點、與浙贛航空根據地、排除許多之障礙之實行連續轟炸、敵方之空軍陷於再建不可能之中、同時則轟炸及破壞之軍事關係諸設施、並軍用交通諸機關、以塞敵膽、海南島部隊、自二月上旬、即增補其陸戰隊、以獲得陸軍部隊之協力、乃開始該島之澈底的掃蕩、自浙江一齊進擊、到處擊破敵軍、頓形席捲遊擊隊、並突入山間僻地、突破敵軍之所要部部隊、以之拉於我方之掌中、此間以我之艦艇遮斷敵軍之退路、益之以航空部隊對於潛伏敵兵的果敢的殲滅戰、故該島之掃蕩、現時概已完畢、治安業已恢復、島民在皇軍武威之下、已行安居樂業、至於本期間江上艦艇所處分之機雷及海軍航空部隊所擊破之敵方飛機數、則如次、

一、處分機雷數、揚子江、二百十、珠江、八十九計二百九十九、事變以來之累計爲五千五十八枚

二、毀破之敵方飛機數 確實五十二、不確實十二、計六十四、擊墜、確實五十六、不確實十三、計六十九、總計、確實百八、不確實二十五、計共百三十三、自事變以來累計確實爲一千五百十六、不確實爲二百六十共爲一千七百七十六架、

# 良口圩附近殘敵 殲滅殆盡

【廣東三十一日電】華南軍發表、

日軍亘三十、三十一兩日、爲覆滅曝守從化北方良口圩附近山岳地帶執拗抵抗之敵〇個師、以神速果敢之出擊、加以猛攻、與以徹底的大打擊、收此次戰鬥開始以來最初之輝煌戰果、當初敵軍誤以日佔領區易於應戰、認爲可估上風、乃自各方面集結多數兵力、日軍見良機到來、乃整戰備待機、當敵軍集結完了、突一齊開火加以猛攻、擊至体無完膚、在各處捕捉殲滅敗走之敵中、敵遭此突兀之猛敵、當頭一棒、戰意完全喪失、加以子彈糧秣缺乏士氣沮喪、陷於莫可名狀之混亂中、投降兵續出、現在判明之戰果如左、

敵遺屍四、二〇〇、俘虜將校一八、（內投降九）下士兵三三九、（內投降一四一）鹵獲品重輕機三四、小槍七、五五六

晚刊一大張


マスターホームパクト

萬壽塔討模爸克（固型白粉）

這草木山川都充滿着陽光喜喜的時候無論那位都該具有明朗情新的化粧才對呀！這裡我頂分望的就是希望你們切不要麻麻胡胡的塗抹那些不合時流的臙脂白粉必須首先抹些有强力美肌作用的雪花膏把肌膚整飾整飾爲要若擦上點美容効力頂强的頂受女士們歡迎的萬壽塔馬尼眞宮雪花膏則能够拿他强力的浸潤力和殺菌作用美肌作用來除掉一切面皰與黑點什麽的尤其具右調節脂肪的特殊効果所以能防止肌膚的生粗和脂肪的淨出而叫人們的肌膚盡量地發輝他淸鮮明朗的自然美麗的

マスターバニシングクリーム

萬壽塔雪花膏

頂適應陽春時候的

理想的化粧料！

陽光活躍、身神爽朗的這時侯的美容、頂要緊的是健康的輕快而且具有持久性的粧飾方算得是個完善的在這春天時女士們爲着要防止他們苦悶的種子、面皰和其他班點甚麼的時候、頂便當的就是輕輕地把万壽塔馬尼眞宮雪花膏首先擦一擦、然後再把顏色淸鮮的万壽塔和模白粉打打、那爽利淸新的美粧就可以保持得很長久了

# 米穀通帳制
## 國都自一日起實施

【新京專電】重要物資配給統制之開端國都之米、穀通帳制即於今日六月一日興亞奉公日國民之自肅與自戒中實施、市內十二地區事務所已向管下一般家庭配畢通帳、新京米穀配給組合、亦向市內之糧米舖配給白米完畢、迄至三十一日配布於市街地區之通帳、計達一萬八千七百三十、（寫眞即執票領米情形）

### 市當局發表談話

【新京專電】關於自六月一日起始實施之米穀通帳制、市當局於卅一日發表談話如左、

我國擬於東洋大地上建設高度的道義國家故有史以來、努力前進、爲達成此大目的起見、目今之急務即重要物資之節約、吾等既膺着國都市民的榮稱更應自主的實行物資節約、無論逢着如何波瀾、本着堅強的意志、向前邁進、與國策協力、由今後所行動員態勢、以期物資配給之萬全、即將來萬一到達非常時之一日、市民可以不感及痛苦不自由、明朗公平的渡過物資動員體勢之要點第一確定自主的動員體勢、第二可以防止配給物資之流於闇處、第三可以防止買存、第四可保持適正之價格、此制度之實施確爲最初之嘗試、因市民以及政府從無訓練、一但實施、對事務技術方面或有問題之發生、總之、市民應觀念以上之大精神與國策協力邁進是所盼云、

### 違反通帳制者 嚴重處罰

【新京專電】自六月一日起、國都新京實施米通帳制、爲防止不法商人計、全體警察特行出動、監視忽略通帳者、調查爲報告家族數及呈報小兒老人、而將剩餘出賣者或賣買通帳而破壞通帳制者、嚴密調查戶口、對於上列各不法行爲者加以嚴罰云、

### 失盜 金庫未開 鐵櫃無踪

小西城門裡一區一段二十五號商戶扇利洋行、於三十一日午前拂曉之際、突而發生被竊鉅款案件該案之發生後、經即調查結果、損失現金達四千八百餘元、目下城內署方面、正在緝查中、緣該行之所失之現金、係屬收藏於嚴密之大型保險庫內之一小型鐵柜內、當日發覺時、該大型金庫尙未開鎖、而小型之鐵櫃、則不翼而飛云、

## 我國選手團入東京

【東京三十一日電】於紀元二千六百年奉祝東亞競技大會出場之滿洲國代表谷團長以下役員選手一行百五十六名乘三十一日午後十時五十分抵東京驛之列車入京、時由奉祝會東京市體協之主催者數十名及阮大使代理島理事官協和會等在京滿洲國各機關代表多數出迎、一行遂下榻於青山青年會館牛込榮進館天津館等處矣、

### 省立國高學校 勵行農作實習

【北鎮】縣城南門裡、省立國民高等學校、校長王九成氏、歷任教職、學識淵博、自轉勤北鎮以來、對於教務力圖强化、不遺餘力、早已有口皆碑、無頗稱述、茲聞該校校長、爲注重國策基本教育起見、特飭令一般學生、對於普通農作物、特殊農作物、實施勵行不怠、所以現南營園子地方、經該校經營之農場、各種植物異常茂盛云、

# 象棋大會
## （第二日）
## 第一組兩和一勝 馬君得决賽權
### 第二組勝負尙待判明

本報舉辦之奉天市象棋比賽大會、其第二日（一日）、爲第一組高樹林與馬成林攙咋日準决賽、但因高樹林棄權、馬遂不戰而勝、獲得準决賽權、乃與李子元於十二點三十分起始、開始决賽、直至一時二十分、三局完全、結果兩和一勝、第一組爲馬成林勝利、獲得决賽權、其第二組、爲李澤林與董玉珂準决賽、但因二人到場較遲、故第一局自午后一時始行開賽、勝負尙未判明云、

### 三日開房租審委會 審議核定方針

奉天市房租審查委員會第一回委員會、決於三日午後二時於市公署正廳開催、關於在臨時物資調整事務局、已行審查之審定方針、舉行審議云、

### 天氣豫報

二日 南西風 晴將驟雨

昨日溫度 最高十九度四 最低十二度四

## 鴻篇 道教大藏經
### 日博士卅人編纂

【新京專電】當此日滿華三國一體邁進新東亞建設之時、所謂滿華兩國民衆宗教之道教、其將來對於王道樂土之建設、亦能獻幾多功績、是以此次由日本佛教學界權威東大教授高楠順次郎、及小柳司氣太兩博士之發起、總動學界博士三十餘人、努力編纂道教大藏經、其正續兩篇五千卷、按此項興亞文化貢獻事業、大正十三年所編纂之大正新修大藏經、與昭和十年由滿洲國政府委託所出版之清朝實錄、均由東京大藏出版社辦理、今更使其一手編校起見該社編輯部長和泉得成氏、負調查之使命、於三十日午後五時二十分抵京、在新京、奉天兩地調查完畢後、更赴北京、與當地橋川時雄學者等會見、以決定編輯大綱、

## 應募新兵入營
### 壯丁廿名慷慨從戎

過去應募國軍募兵之奉天市內壯丁二十名、一日午前八時齊集市公署、燃起富國强兵之意氣、勇躍出發、午前九時已向文官屯入營、

### 慶祝運動會 定三日舉行

延期中之奉天市慶祝運動會、決於三日午前九時開始在國際運動場開催、倘當日開催不可能時、再延至五日行之、

### 招魂祭武道 展至二日舉行

因降雨延期之奉天市招魂祭奉納武道及奉納餘興決定二日在忠魂塔境內舉行、兒童蹈跛在午前中、武術軍刀術等在午后、餘興有吹奏樂、少女千鳥會舞踊、劍武等自午前十一時開始云、

## 刷新市政事務 立股長制

奉天市公署爲謀市政事務之刷新强化、着手確立從來未正式任命之股長制度、已完了諸般準備、一日午前十時、於正廳舉行股長任命式、由鄭市長對庶務股長岩口伊勢男氏以下六十名交付辭令、蓋此次、股長制之確立爲人物主義、將從來高等官服補佐科長職務之諸人全部任命股長、刷新事務並分明責任此外由甲種委任官二號吏員任命股長時、年齡三十歲以上月俸百二十圓以上（日系）全百圓以上（滿系）任命人物識見均優切有部下統御者云、

### 電電巡迴舉行 通信文化展

【新京專電】爲使大衆認識刻下中樞神經之通信文化重要性、電電由中等學校學生徵集關於電信電話無線電放送等繪畫寫眞百三十二件、委囑民生部、於全滿二百二十校、舉行『通信文化展』、已準備竣事、自本月開始、以二年間之預定、於全滿各中等學校巡迴展覽云、

### 向北美放送 娘娘廟會情況

【新京專電】在樂土之滿洲國於生活上不時謳歌之滿系大衆於前展開盛況之大石橋娘娘祭時之實況業由奉天中央放送局向全滿會作放送錄音茲新京中央放送局定於四日午後三時四十五分更向北美西部越太平洋而作對外放送

### 呂大臣中旬歸任

【新京專電】出席日滿經濟懇談會而滯在日本民生部大臣呂榮寰氏、茲已定明經大連歸任云、

### 砂山納骨堂落成

由西田艷先生捐款所築之納骨堂落成式、二日午後一時起、在砂山於市長以下多數參列之下舉行、

## 血劇 工頭與木匠衝突
### 尖刀刺小腹

小河沿蓮花寺福昌公司木工周廣達、現年二十三歲、於三十一日午后五時許工作中、適因日系監工佐谷氏指揮關係、致而發生口角、佐谷氏因而一時氣極、當即激起兇恨、除飽周木匠以老拳外、更於其腰內掏出尖刀一把、刺中周廣達氏之腹部、一時鮮血四濺、情形極慘、現已將其送赴小河沿施醫院治療中、兇犯之佐谷氏、亦因而被逮云、

## 勸農 模範場成立
### 促省下農事改善

爲省下農事之改善推進機關、自去年七月起開工之奉天省立勸農模範場之竣工式、一日午前十時、在北陵郊外革山屯現場舉行、省公署側有金省長以下出席、此模範場有所要之十七陌面積、遂行農產、畜產、林產之改良增殖以及省市縣產業團体、農事基幹員之養成訓練、即爲奉天省下實情扮演爲勸農事業之中心的角色、場之機構、區經營、農產、畜產、林產、農事訓練各股、場長由省實業廳長担任、職員擬人員配置約三十名、

## 勇躍出發渡滿
### 勤勞奉仕第一隊 由內原開入東京

【內原三十一日電】於滿洲天地揮汗奉仕之滿洲建國勤勞奉仕隊第一隊渡滿部隊、於三十一日勇躍就渡滿之途自二十四日入所以來、在茨城縣河和四分所、連日受猛烈訓練、自新潟、石川、兵庫、廣島佐賀六縣應募之二百二十二名奉仕隊久保田隊員、是日午前五時起床小隊中隊點名、朝禮如型、午前十一時、在大隊本部前彌榮廣場集合、於水野幹部訓練所副所長三木原大隊長列席之下、舉行渡滿出發式、久保田大隊長以"充分奉仕"代表戰士披瀝強力決意爲答辭、並由滿蒙開拓青少年義勇隊訓練河和田分所全員歡送、午前十一時三十分久保田隊以日滿兩國旗隊旗爲先次、堂堂行進、抵赤塚驛、於多數村民歡送中、午後一時四分由赤塚驛出發、午後三時四十五分抵東京驛、爲大衆奉告而入帝都云、

### 國境建設班來京

【新京專電】滿洲建設勤勞奉仕隊之開拓國境建設班、其第一班百名已乘三十一日午後十時五十分抵新京之列車於中央實踐本部員歡迎之下過入國都、當即下榻以解長途之疲勞、並預定與一日午前七時五十二分抵京之後來部隊二百六十名一同參與國務院之歡迎式、而靜待星野中央本部長之訓示云、

## 文化交流
### 滿洲書籍到日 備受各方歡迎

【新京專電】爲遂行滿洲國內之各種書籍一元配給而有滿洲書籍配給會社誕生、全滿圖書配給網因之確立、對於所謂定價賣之讀書層結果、得來無上歡喜、並且同時由日本最近之滿洲研究熱沸騰、於滿洲國出版之各種書籍陸續向盟邦日本進出、而良好賣行、堪謂爲發揮日滿親善狀況可愉快之佳話、其主要者爲滿洲事情案內所刊行之十餘種小冊子類、以及各官廳、特殊會社、各種團體發行之單行本與機關誌外、介紹滿洲國之統制經濟經濟書多數、其中亦有將滿洲國以畫報與漫畫介紹之『滿映畫報』『漫畫滿洲』與滿洲國唯一之日文綜合雜誌『日刊滿洲』等、自然大受歡迎、頗堪注目、此外國內出版業者、對滿配希望向日本輸出之書籍、現在有十種以上而該社更擬於六月中旬在本鄉赤門前、開東京營業所、彼時爲日本書輸入之駐在機關、開始活動同時積極的實施滿洲出版書籍、至於此外最近滿洲國發行之各種書籍亦向華北、蒙疆方面盛行進出、據此足可證明[illegible]明之滿洲國文化、非常發展、頗堪注目、

## 地下線
### 新京↔東京
## 連絡將完成
### 兩國都實現直接通話
### 電電準備開通式

【新京專電】以電話連結新京＝東京日滿兩首都之世紀大工事日滿無裝荷地下電線工事、於康德四年完全安東＝奉天間者、一方朝鮮＝日本內地側之工事亦於六年九月完成、而以同年十月一日爲期、連繫日滿之通信大動脈、已見正式開通、更有去年四月開工之奉天＝新京間之無裝荷地下線工事克服亦資材難、由電電技術陣之總動員努力、晝夜兼行之工事、結果已將中繼所之一部近已大告完成、故將實現開通、於日滿通信連絡、經濟、文化發展上劃一新紀元、是以電電定於三日午前十時、在同本社舉開無裝荷地下線開通委員會、由委員長進藤理事以下各委員出席、關於開通式之日、時方法、祝賀交驩通話者之範圍祝賀會之行事等、遂行協議、預料正式開通按實驗狀況再爲決定、似於七月中旬或八月上旬、開通式當日由新京、東京兩中央電話局之双方、送以『喂喂』、可喜之通話、

## 國境地帶利用軍艦
### 宣傳國兵法

【新京專電】治安部爲慰問護守三千公里之國境河川、日夜於波浪之上努力從事練成之江上軍將士、並對於在國境地帶健鬥之住民、特行積極實施國兵法之宣傳、此宣傳班係以江上軍參謀三浦上尉爲班長、由弘報處、滿映及國通記者等計九名所編成分乘裝載影片、唱盤、小冊子、傳單等慰問品、勢如山積、江上軍艦二隻、自富錦開始在松花江、黑龍江之沿岸都市十八處、對於豫料約有一萬五千人入場之住民及孩童等、實行慰問及宣傳之工作、尤其爲與艦內參觀等、更爲非常所期待、當艦隊入港出港之時、則以擴聲機高奏勇壯之軍樂、而地方民衆、亦手揮國旗、盛行歡送與歡迎、如斯江上軍實演其考案之國兵法宣傳影戲及座談會、亦可謂爲國軍遊覽艇之巡航、而獲得其效果者、是以各方面咸爲注目、該一行之巡航如次、又現已進行自七月六日約以一個月間以第二次宣傳慰問班巡航虎林方面計畫、

## 商業登記

○株式會社設立

一商號安東護謨株式會社一本店安東市元寶區公安街門牌七號一目的一護謨鞋及布鞋其他護謨製品一切製造販賣並買賣業二關於右記事業附帶一切之業務一設立之年月日康德六年參月拾壹日一資本之總額國幣參拾萬圓一、一株之金額國幣五拾圓一各株已繳納之株金額國幣貳拾五圓一株式讓渡之限制株式無董事之承認不得讓渡之一公告之方法於安東市發行之國境每日新聞揭載爲之一董事之姓名住所張震變平壤府南門町六六番地之貳李源博安東市大和區七番通七丁目參番地張基立安東市大和區七番通七丁目參番地安七得平壤府壽町五拾壹番地張台變京城府敦岩町四五八番地之壹七八金承明安東市大和區貳番通五丁目貳番地會社代表之董事張震變一監查人之姓名住所張亨變平壤府岩町壹四番地之壹朱燦安東市大和區七番通七丁目參番地崔聖天安東市大和區七番通七丁目參番地一存立時期自設立登記完了日起滿參拾箇年康德六年參月拾壹日登記

○合資會社設立

一商號合資會社石田洋行一本店安東市金湯區江街市拾六號一目的一海陸產物食用浦類酒類販賣並委託販賣業二右附帶事業一設立之年月日康德六年參月貳拾四日一代表社員之姓名山田文介一無限責任社員之姓名住所出資之標的價格及履行之部分國幣五千圓全部履行山田文介安東市大和區市場通參丁目參番地有一限責任社員之員數出資之總額及履行之部分國幣參千圓全部履行四名一存立時期貳拾年一解散之事由一存立時期之滿了二總社員之同意康德六年參月貳拾四日登記

○合名會社永遠公司變更

一康德六年參月貳拾四日社員劉子信國幣壹萬五百圓同陳國卿國幣壹萬五百圓同于子豐國幣七千圓同于守五國幣七千圓再出資其出資額各變更如左國幣壹萬五千圓全部履行劉子信國幣壹萬五千圓全部履行陳國卿國幣壹萬圓全部履行于子豐國幣壹萬圓全部履行于守五康德六年參月二十五日登記

○合名會社大成興變更

一康德六年三月二十七日社員劉海山國幣五千圓同張培田國幣參千七百五十圓同徐壽彭國幣六百二十五圓同遲霖普國幣六百二十五圓再出資各出資額變更如左國幣壹千二百五十圓全額履行徐壽彭國幣壹千二百五十圓全額履行遲霖普國幣七千五百圓全額履行張培田國幣九千圓全額履行劉海山

○滿洲興業銀行社債發行（支店）

滿洲帝國政府保証第貳回滿洲興業債券一、債券發行之總額日本通貨壹千萬圓一、各債券之金額壹百圓、五百圓壹千圓及壹萬圓之五種一、債券之利率年四分參厘一、債券償還之方法及期限元金自康德六年（昭和十四年）參月拾日至康德八年（昭和拾六年）參月拾日擱置其後每半年於各利息支付期日以金拾五萬圓以上償還或買入註銷至康德拾七年（昭和貳拾五年）參月拾日將殘額全部償還或買入註銷之日值銀行休業日時提前於其日爲之康德八年（昭和拾六年）參月拾壹日以後勿論何時得將其全部或一部提前償還一部償還依由抽籤方法爲之買入註銷勿論何時皆得爲之一、利息支付之方法及期限自發行日之翌日起至償還期日止附利息每年於參月拾日及九月拾日貳回將各至其日之前半個年分交換利票支付之但於償還之場合支付未滿半箇年之利息時按日計算之償還期日後不附利息一、受募集委託之會社株式會社日本興業銀行康德六年參月貳拾八日登記

○株式會社興茂銀行支店抹消

一、因錯誤抹消左記支店支店撫順縣驛前一面坡西大街興京縣北大街長白縣中亭街寬甸縣南街通遼縣西大街

○合名會社成順和木材商會更正

一、社員石靜海同劉蘊華同駱滋生之住所更正如左記石靜海奉天市大和區東亞街第貳段壹號劉蘊華奉天市大和區東亞街第貳段壹號駱滋生奉天市大和區東亞街第貳段壹號一、奉天市大和區拾參緯路之支店更正如左支店奉天市大和區東亞街第貳段壹號康德六年參月參拾日登記

○合名會社井原商店變更

一、康德六年參月貳拾六日社員井原速雄金八萬八千五百圓同井原卓二金四萬六千五百圓同井原剛三金四萬六千五百圓同井原謙藏金四萬六千五百圓同井原武金四萬六千五百圓同林太一金六千圓同中小路伊左衛門金六千圓同井原雄太郎金六千圓同中小路虎藏金六千圓同村上千太郎金壹千五百圓再各出資其出資額變更如左金拾四萬七千五百圓全額履行井原速雄金七萬七千五百圓全額履行井原卓二金七萬七千五百圓全額履行井原剛三金七萬七千五百圓全額履行井原謙藏金七萬七千五百圓全額履行井原武金壹萬圓全額履行林太一金壹萬圓全額履行井原伊左衛門金壹萬圓全額履行井原雄太郎金壹萬圓全額履行中小路虎藏金貳千五百圓全額履行村上千太郎康德六年參月參拾壹日登記 安東區法院

○南滿火工品株式會社變更

一監查人大山行吉康德六年三月五日其住所移轉於奉天市大和區葵町三十二番地之四一康德六年五月九日左記者重任董事吉家敬造東京市四谷區南町八七八番地小倉禮三東京市豐島區雜司ケ谷町五丁目七百三十四番地安田清雄東京市麴町區富士見町二丁目三番二十赤坂悠一撫順市東三番町五十一番地緒方惟義撫順市東九條通四十二番地

**久患的沉痾經血不調症及服良藥霍然除根**

感謝人吉林市富餘胡同門牌十三號 常淑賢謹

**四年痰嗽肺病頓然若失**

注意購藥地址奉天市小北城門外西頭電車路北國瑞藥店

感謝人北大街齊齊哈爾 汪旭東謹啟

**肺病吐血經服益壽丹二盒全癒如初**

啟者敝人李春明現年四十五歲由六年七月二十五日初得不住口吐白沫夜間通宵達旦咳嗽不止嗣後十月十九日病勢大發於本日午後四點鐘即大口吐血經各醫治療終未見效……有藥到病除之功敝人之病救我得生似此大德感恩難報……國瑞藥店拜謝並願出心登報傳名畧爲伸謝並爲介紹患同病者千萬急服此丹必脫病苦以上所言並無一句虛僞益壽丹定價每盒五圓函購另加郵費二角國瑞藥店開設地址即在奉天市小北城門外西頭電車路道北

仲謝人 新京市東五條通三番地福豐東 李春明敬啟

**奉天省長許可証**

本號出售小戎商標各種良藥功效偉大久已馳名遐邇種類頗多不及備載僅將著名成藥列後

| 茸補天丹 | 烏鷄調經丸 | 益母還魂丹 | 加味二仙丹 | 硃珀安神丸 | 回陽化陰膏 |
|---|---|---|---|---|---|

主治各症列下

奉天市大北街白塔寺東第二衚衕 各大埠市均有代理家 德慶增藥房製 電話四·二九五二番

## 由馬陋芬說起　（龍）

十幾年前、黎錦暉曾領着『明月歌舞團』來過滿洲、當代的大明星在那時候還是小黃毛丫頭的黎莉莉、王人美、黎明暉、薛玲仙等、都在臺上跳過『葡萄仙子』、『唱過』小麻雀』、委實地熱鬧新鮮了一陣、其後十幾年來、歌舞在滿洲幾乎絕了跡、有之則是幾個『彼得大帝』的子孫們、在哈爾濱或其他地方演着半世紀以前風行過的『拋活人舞』、而已、去年日本的寶塚歌舞團也來過滿洲、不過很少滿洲人去看、

『馬陋芬來滿洲了』、這多少給滿洲人一個不能算太小的衝動、因爲他是電影明星、又是遠地方來的、根據『遠來的和尙會唸經』和『好奇』的立場上、藝花歌舞團或還可以有一筆生意可獲、至於歌與舞的內容、那又確當別論了、

『藝術』兩個字現在差不多已是被人當做口號用着、明明是爲了出風頭找女人確喊着是爲了『藝術』、明明是滿肚子藏着算盤子、也要嚷着爲『藝術』、其他阿貓阿狗都講『藝術』、『藝術』、『藝術』到底是什麼？也許自己根本就不懂、

在滿洲甚至於在中國、很少有一個眞正具有訓練和組織的歌舞團體、第一是生意不容易持久、第二確是很少對歌舞有研究或經驗的人、其他理由自然還很多、很多、這次馬陋芬的來滿、給我們權也算是開開眼界、賣弄大腿是肉麻、我們權也算是肉麻了一回、

載歌載舞本是太平盛世的太平玩藝兒、當我們拿出『兩圓錢』來、再想一想『配布』跟『配麵』不禁要丁一下寒顫、

四〇年五月

## 小珍聞

滿映明星季燕芬、專會爲人簽她自己的名字、所以她每逢出門都不用『片子』

※　※　※

訥河的中等學生、來到奉天旅行的時候、爲得希望得到明星們的簽字、由亞洲電影院、一直追到公記飯店、人家明星們都大吃二喝去啦、學生們還直瞪着兩隻眼、把住了飯店的大門、眞是迷住了心竅

※　※　※

馬陋芬領銜的藝花歌舞團不看則已、一看管保：…

※　※　※

藝花歌舞團、人家的女團員、眞有二下子、不僅會歌會舞還會翻跟頭、有人說那是敎花兩元錢的人們、看看她們的新式服裝小褲衩、

# 世界珍聞及其他

## 歐戰中的新兵器
## 德國軍之轟炸機
### ▲專門攻擊英國的大戰艦▼

畧事沈默的歐洲戰亂、自從斯堪的納維亞作戰發生、德英間演成一種壯烈的決戰、其結果德國方面在絕對的優勢中卒使英法軍全面的撤退、

現在德國軍、又用一種迅雷般的快速戰法、深入比荷兩國、接着又突破世界注目的法國馬吉諾的延長線而進入法國本土、以致法京巴黎岌岌可危、英本土又感不安、從開戰以來、這可以說是正軌的大戰、

據說德國軍在斯堪的納維亞勝利的原因、是英法軍未出空軍、德國方面當初就節節建設空軍基地、極力攪亂英國上陸部隊、英國在當初曾誇張說、『因爲用絕對的優勢海軍力封鎖挪威沿岸、所以德國軍不能上陸』雖然這着膽子還要說、可以看看最近所報道德國轟炸機擊沈英艦的消息、他們那種誇張、可以說是完完全全的被抹殺淨盡了、

不過、這個事情、不單單的關係大英帝國海軍的問題、實在是把從前世界中海軍專門家的定義所謂『戰艦不讓飛行機靠近、飛行機能擊沈的僅僅是小艦艇』的定說、完全打破

△榮克Ju八七型急降下轟炸機

造成這個壯烈無比戰史空前偉功的德國空軍轟炸機、據柏林電報稱、自從開始挪威以來、轟炸英國主力戰艦、前後共達八次、在本月之最後攻擊的時候、竟壯烈的完全炸沈一隻、因爲用一發必中的精神、肉迫敵艦、把重量五百公斤的巨彈、擲在前部、兩砲塔中間、一部分的火藥庫、應聲而爆發、像那樣堅銳的戰艦、僅僅三十秒的工夫、沈沒到海底、轟炸的如何劇烈、我們可想而知了、照着這個電報的電文、說是樹立這個偉功的飛機、確實是德國空軍新銳機榮克Ju八七型急降下轟炸機、英國海軍、早就認最大的勁敵、所以很小心的警戒、現在把友邦這個偉功機的來歷、戰歷、構造等等分述在下面、

這個榮克HuGoGumhels（是人名德國飛行機設計者、金屬飛行機創始者）

Ju八七型急降下轟炸機、大體能坐兩個人、按設單發動機、固定脚、裝載炸彈約五百公斤、置機關槍三架、飛機的大小、比較單座戰鬥機、略略的大一點、要是照軍用機來說、可以說屬於小型的、價格方面、充其量一架僅用十萬圓左右、在一發之下能把一艘數千萬圓乃至數億圓的巨大戰艦轟沈在海底、這種偉力、眞可說是『空的短刀』

這個飛行機、是距今七年前、德國榮卡斯航空機製造會社爲瑞士空軍訂購而製造的榮卡斯四七型的輕轟炸機、這就是這種飛機的起頭、當時瑞士空軍領到這個K四七型、就說怎麼是這麼樣的機體、而且在縮腿最流行的時代還使很固定着大腿、所以對於這個飛行機、很不滿意、那知道、實際試驗飛行的結果、成績非常良好、這個試驗飛行的成績、不用說德國也很注目、以後德國國內在極秘密裡進行改良這K四七型、到第三年一千九百三十七年、在榮卡斯工場完全面目一新造成、就是這Ju八七型

一〇型帶六百四十馬力的發動機、但是今日不知道什麼時候換爲榮卡斯、猶毛二一一型一千馬力發動機（離陸時一千一百馬力）而參加這次的歐洲戰爭、可是這個飛機、要是當七年前的飛行機、或是三年前的舊式機、那就是太錯想了、僅僅名稱最初是K四七型、二次是Ju八七型、三次是Ju八七B型、現在用的是Ju八七B型、還造成使其搭乘航空母艦特別型Ju八七BS型

## 素帝治同 素喜微行
## 某舉人不敢入闈

淸同治帝（載淳）素喜微服出遊、一日、乘興往會國藩寓齋、値會外出、適有湖南舉人某氏、下榻會氏寓齋對過、帝即順步入某氏居室、某氏正攤被、亦未迎迓與道寒暄、帝即就案翻視其文、提筆塗抹殆遍、旋即離去、某氏詫異久之、詢諸僕、僕亦僅知爲曾大人之客、及曾氏歸、疾走告之、曾大驚曰『此今上也』舉人聆悉駭甚是年春闈、竟不敢一試身手

## 人馬平安　來奉攝影

高原富士郎導演之第一部喜劇影片『人馬平安』在張書達、劉恩甲、張敏、王麗君、呼玉麟等共演之下、連日拍攝、與時並進、現該片工作人員、一行於五月間曾來奉天、迭於城內東華門、以及中街等地實地拍攝外景、由於全体演員等之滑稽、頗引起全市好奇人士、與影迷等之興趣、於是此擠彼擁頗呈熱鬧、一行於拍攝終了後即行歸京云

（圖即該片中之一場面小胖子劉恩甲與黑眼珠張敏（云）

## 常識　歐戰問答

問、何謂巴爾幹問題、

答、巴爾幹問題者、簡言之、即英、法、蘇、義、德各國在巴爾幹半島上角逐暗鬪之情況、然則、列强各國何以在半島上如斯角逐、茲簡答如下、

（一）地理方面、巴爾幹爲南歐三大半島之一、突出地中海、黑海間、北接中歐之奧、匈、波、捷東北隣東歐之蘇聯、東濱黑海而扼其吭喉、東南隔馬爾拉海、愛琴海對土耳其、南涉地中海望北非、西與意大利共亞得里亞海故其形勢、爲中歐南下之要道、西亞入歐之津梁、蘇聯出海之門戶、意國海疆之東壁、而與英、法地中海覇權、亦有深切之關係、

（二）政治方面、吾人議論巴爾幹問題時、不可忽略者、則巴爾幹地方係處於互相矛盾之利害關係的弱小國的結合、尤以該地爲歐洲列强利害勢力之合流點、故欲釐巴爾幹政局、單僅檢討其各該國內部關係、似不能滿足、必須在與列强的相互關係上、加以檢討、

（一）土耳其現今不但未嚴守中立、且已化爲英法陣容之一員、對于蘇聯表示反抗態度、

（二）希臘與土耳其大致相同、英、法系色彩非常濃厚、雖然最近仍與意大利竭盡量締結友好關係

## 九星日鑑

舊四月廿七日　六月二日　日曜　丙子　赤口　危　虛宿

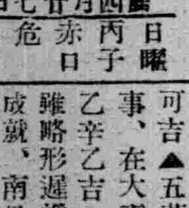

▲一白之人、採取健全步驟、運氣上上吉利、巽壬乙吉▲二黑之人、心不外務、誠樸以行之、是大吉日、丙乾辛吉▲三碧之人、堅定心志、極力工作、毫無過失艮乙丙吉▲四綠之人、不能忍人之所能忍、定謀生涯大計、北壬可吉▲五黃之人、拘泥小事、在大事上、易生疎虞乙辛乙吉▲六白之人、事雖略形遲緩、但願望定可成就、南艮辛吉▲七赤之人、輕蔑人言、渺視上丙、定遭破滅、南乾艮吉▲八白之人、忍耐窮屈、後必悠然、而高陞其地位也、丙南辛吉▲九紫之人、因長上與屬下之勞苦、恐衛亦不免與之俱累北坤乾吉

## 無線電　廣播節目

六月二日（星期日）

午　前

六、〇〇（新京）國歌、建國體操

九、三〇（齊齊哈爾）兒童時間一、唱歌1紀元節歌2天風3人魚公主4中國之夜5陽春小曲齊齊哈爾市立滿眞國民學校學生王淑貞

〇、三〇（奉天）趣味講話喇嘛醫術之話孫兆瑞

午　後

一〇、三〇（哈爾濱）京韻大鼓馬鞍山馬桂貞外

一、〇〇（新京）國軍傷病將士慰問會兒由新京協和會館中繼

六、〇〇（新京）兒童時間兒童劇新京兒童劇團哈爾濱放送話劇團

八、〇〇（新京）有聲電影中繼如花美眷滿映試寫室中繼主演白玫、陶慈、隋尹輔

九、〇〇（奉天）舊劇新陽關奉天放送國劇研究部

九、四〇（新京）評詞洪武劍俠圖張靑山

一〇、三〇（奉天）連珠快書一、觀陣二、斬華雄會振廷

## 滿系導演赴日見學

滿映以滿系導演經驗之不足、近將派遣王則及張天賜二氏赴日見學預定於六月十日啓行、張赴京都從日活之牧野正博氏見學王赴東京從松竹大船之淸水安氏見學、二氏均係優秀滿系導演、其將來之成就極爲人所注目、


着貨案內

膠皮車輪　各種旅行袋
各種錯類　〃紙繩
洋鎖、頂絲　〃鞋拖拉
小刀、搬子　洋服汗衫
自轉車及部分品　〃錢包
各種塗料油類　手錶帶
木捻子　小包用紙
各種線帶

吉村洋行
奉天市瀋陽區小西街二段電話②二八四五番



合名會社　隆　毛織物貿易商　隆泰公司

營業品目
軍警用呢料　協和服服料　羅紗其附屬物　滿支毛織物　綿布品各種　軍警用各種　卸部小賣部　諸官廳御用達

本店　奉天市大和區義光街一段二號　電話長(二)四七一二番　振替口座奉天三八一〇番
出張所　大連市山縣通一一一八號　新京東頭道街　電長(二)四九四六番



經濟節約時期。。
久綸百貨店新設春服貨場
花色任顧客的選擇
價錢任本店的固定
一切的一切。。
担保獨覇全市！
店址大連西崗街　電話三一四六八八番


奉天市公告第二六號

## 上水道修理工事施工之件

茲指定左記各處爲上水道修理者於康德七年四月十五日開始工作仰欲修理者可直接向各該業者接洽爲要

記

| 施工區域 | 施工者名 | 住所 | 電話 |
| --- | --- | --- | --- |
| 大和區中舊附屬地、鐵西區 | 河野組 | 奉天市大和區若松町二六番地 | （三）二九三七、二五九二番 |
| 瀋陽區、大東區、大和區中舊商埠地 | 自來水公司 | 奉天市大和區協和街四段八七番地 | （二）二三四〇、一〇〇八番 |
| 皇姑區、北陵區、大和區及瀋陽區之間電車路以北 | 細川組 | 奉天市大和區靑葉町五八番地奉天市昭安街六段七〇番地 | （三）七二七七番、（二）五一九五 |

奉天市長　鄭禹


鹿茸活血濟坤丸

婦女內服奇藥〇一袋保見功効
〇直接達到病根

婦女奇藥『濟坤丸』因高貴藥料配製効驗準確可靠所以主治各病無一不愈者主治婦女經血寒病赤白帶下腰腿疼痛子宮寒冷久不受孕經期前後不準或一月經來幾次肚腹疼痛經停閉不行或產後血暈腹內有氣積痰積血塊等凡一切經血病一切後病均能一袋即奏奇効此藥服後能見腹內積聚病塊等源源化下身體不受絲毫苦將病化淨即愈矣此乃根本治法藥力能直接達到病源即年久重病新安心多服引袋準能全愈好後身體復元如多年不生育者請服此藥一二打後血充體壯管保生代肥胖男孩決不食言

定價一袋一元・三袋二元七角・半打五元・一打九元

各埠藥房均有代售如直接本號函購不加郵費郵票購藥亦可如買三袋以上者時金亦可換

總發賣奉天大西城門外路北　九州大藥房



無用的妄費爲國家之敵！

珍貴如血之電汽利用(マツダ)牌電泡可能節約二成

除用弊社三浦順一技師發明之二重螺旋纖條而製之新(マツダ)牌電泡以外、其他電泡能適合以上條件者決無

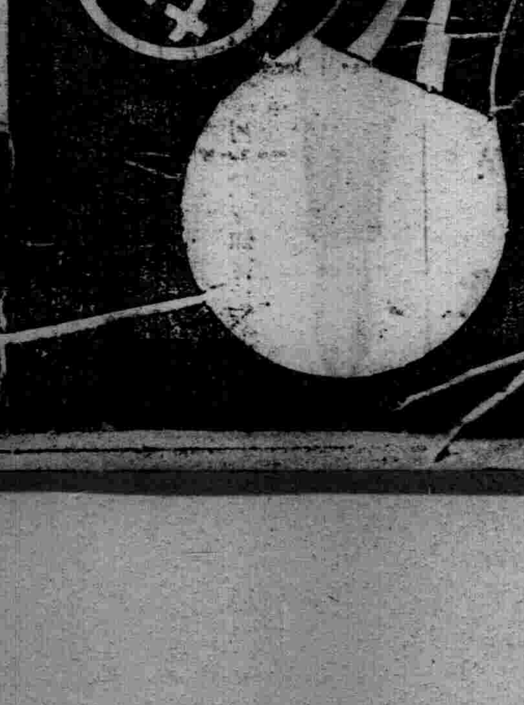

滿洲東京電氣株式會社
大連・奉天・新京・哈爾賓



西湖雪花膏

各埠商場均有代售



機械
機械和工具！
產業開發 自機械始
機械和工具的大百貨店
請君賜顧藤田洋行！
機械工具專門店
合名會社 藤田洋行 奉天浪速通

# 眼病與治療（續）

藍色光 有解痛特性。對患神經痛施行這種療法，便能減輕痛苦。藍色光能使眼球內血液運行均衡，解除充血現象，此外它能使神經患者鬆弛和鎮定神經，並能安眠是。

綠色光沒有紅色光那般刺激和積極，同時也不若藍色光的消極與中和，它使血液運行爰和，維持眼球血液均衡，這種色光治療任何病，沒有不適宜的，它所提供的刺激，完全溫和，所以不論病屬炎症與否，均可施用，綠色光的另外一種功能，就是它的調節活動，此外它可以阻止眼細胞組織的衰敗，及病菌的生長。

黃色光是一種極暖光線，對神經有刺激力，故在治療眼肌肉麻痺症上，當有功效，但是眼的周圍或其內部患神經痛時，便不能用這療法了，因爲黃色並不是鎮定神經系的恰巧相反，卻是興奮神經系的，黃色光線的活力功能，在治療慢性病眼，頗有價值。

各色光線混合療法對於眼病，很有功效，例證不一而足。

最後，應該指出的各色光療，不過是各種不用手術療法中的一種，運用時應該和其他相輔而行才是。（未完）（譯自）

## 衛生

## 鹽的用處與衛生

我們都知道鹽是可以調和食品的，卻不知它的用處很大，除了調和食品外，在我們生活中需要它的時候很多，不過很少人知道，現在我再將這幾種比較重要的功用略述出來。

一、用鹽刷牙，可使牙肉堅實，齒色潔白，並去口中臭味。

二、用鹽水漱口，可去口腔和舌上的污液，並治口內各種微病。

三、消化不良，心中煩燥，用鹽一小匙和開水飲下，則愈。

四、用鹽水潤喉，慢慢吞下，於唱歌時聲音淸亮。

五、腳根軟弱，用鹽氷和酒抹擦立愈。

六、刀傷或被各物碰傷，疼痛非常，藥品倉促不及取來，可飲鹽水，暫時止痛。

七、咯血不止時，飲鹽水，可暫止吐。

八、用鹽水澆滅火燒着的物件，火立熄。

九、將用過的鹽水，傾倒溝渠中，可免生蚊蟲。

十、衣服誤染墨水，用檸檬和鹽擦之後，立用水將鹽漂去，不然容易破壞。

十一、摘下之鮮花，用鹽水養之，顏色嬌艷，並能耐久。

十二、鹽和樟腦，用涼水泡浸，放在室中，可避時疫。（軍）

## 公衆衛生（孝璿）

每人若想達到衛生目的，必須努力於個人衛生及公衆衛生之雙方並行，因個人衛生方面之進步能使公衆衛生方面之施設亦隨之而發達，個人衛生乃由於個人之注意而產生之私生活之改善如何，而公衆衛生必須由衛生行政上之設備如何而實現，關於此項雖然是衛生當局者應做之事，但社會一般民衆若對於公衆衛生無有相當知識，其之發達必難實現，所以衛生國民必須具有個人衛生之常識，同時與公衆衛生有協力之覺悟是爲必要，敝人今將公衆衛生之施設與民衆對於公衆衛生所應有之觀念，簡單述之於左，

### 日常生活衛生

一、上水、下水之設備，

甲、上水，水之衛生可稱爲衛生之出發點，爲達到此目的，雖有自來水、洋井等之設備，其中以自來水爲最宜，自來水乃取於河川、泉等處之爲水源，將其淨化，並附設消毒裝置水管，分配全市以備需要，此乃最安全之給水法，而現在尚未開化之城市，多數採用井水爲飲料，而因井之構造不完全及按置地點之不當往往發生消化器傳染病之曝發事件，其禍甚大，故吾人對已設之自來水應盡力保護勿加損毀，對於井水更應力求清潔，並須時注意加以改善爲最要，

乙、下水，穢水乃汚物之一，穢水之處置於衛生上古一重要事項，近代都市之便所，殆皆用水洗式，將糞尿流入穢水溝，其他如工場等處，因穢水及廢棄物之過多，於都市美觀上有碍，故亦由暗溝送出郊外並加以一定之處分消毒，使之淨化再導入川河，不但於美觀上，即衛生上亦爲一至當之處置故一般市民應盡力利用此等設備不可隨處潑撒穢水以重視公衆衛生

二、汚物掃除，家庭日常生活上汚物之排除是必有的，但是往往大多人只自家清潔而忽略公衆衛生，將汚物隨意拋棄，於是蠅虫羣至，爲消化傳染病等之發生起源，其禍蔓延甚大，殊爲可怕，故應各自盡力，以公德心維持公衆衛生，將汚物貯存垃圾箱內，再由衛生隊轉運郊外，以保持清潔，

三、飲食物衛生，由飲食上生病爲最多，尤其是以消化器傳染病爲然，俗話云『病從口入，禍從口出』即其鐵證也，故個人對於飲食須時時注意，尤其是夏日多有腐壞食物，不可濫用，不可暴飲、暴食生食等等，一般飲食店營業者應力求衛生，廚房飯廳之設備，須力求完善，食物之貯藏務要小心謹愼，時時實施蠅之驅逐，以防媒介，其他又如牛乳中，往往有牛結核菌之存在，故須飲滅菌之牛乳，肉類則注意肉，腐臭之有無，及是否病獸之肉，屠場應保持清潔並須嚴守屠場法，魚貝類中常有寄生蟲之存在，因此而惹起消化器傳染病之流行，故須注意之，不可忽略，

### 疾病之預防

即是努力預防急性傳染病及慢性傳染病也，急性傳染病之中如腸窒扶斯（傷寒症）、虎列拉赤痢，天然痘，白喉，猩紅熱，流行性腦脊髓膜炎，鼠疫及發疹傷寒等等所謂法定傳染病者，須以傳染病預防法而處置之，即是如果醫師發見以上十種傳染病患者，或其疑似症患者，或其保菌者須於十二小時內報告管理衛生責任者，以求隔離及消毒等處置，發生患者之家庭，勿要隱避，須急速呈報，求醫診治，待醫師之命受消毒等之處置，可免禍根之蔓延否則因一人之傳染病之蔓延能使千人萬人之死亡，其禍甚大，故望一般市民，要了解以上之情形，遇有傳染病人時，速速呈報求醫，以盡個人對於公衆衛生上所應盡之責任，（未完）

## 肺病發生時期

五六月之交正是很好的天氣，對於我們的行止頗覺合意，但牠確具有莫大的陰險性，——她是肺病的撥弄者，

普通的症狀時常有些人在這時覺得倦怠，全身發熱，和肌肉消瘦，倦怠是因爲病原菌已潛入血液，週繞全身，致有輕微中毒，而呈倦怠狀態，這與發熱是一個原因，而消瘦是因病原菌使腸胃不易消化，減少食慾所致，

胸痛和塞悶還是局部神經的症候，同時而起的還有肩硬，已比第一項加重了，疼痛，塞悶是因爲機構物理上的刺激或神經的反射作用所致，肩硬是患肺尖加答兒的象徵，原因與胸痛同，

結核進行期此時病症除上述二項外，又添盜汗，神經衰弱，貧血等症，但表面看病者還不像有肺病的人，不過，結核的潛伏已相始佔據肺炎或肺門了，還有燥性肋膜炎和肺門淋巴炎的發生，如果依次加重起來，那就是可怕的肺結核了。

制止的方法有下列幾種

一、避免過勞，勞力勞心的工作一概減輕，最好是停止，

二、增長睡眠，勞心是最厲害的，要多有些機會使疲累的身心恢復，

三、節制飲食，要按時飲食，絕對禁止酒和咖啡，

四、節慾，這時的性慾亢進便是結核菌的亢進，

五、禁止運動，運動使血液流速，使病菌漫建，

六、速用預防針，上述諸項還不能有恃無恐，同時須急用注射針以左助（菅）

## 病名淺釋

△涉眼 此種疾病，因爲患病者自身並不感到怎樣痛苦，所以不知不覺之間，病勢漸漸進行，初期只感到有點異物，而生眼脂，重的時候，角膜就像有層烏雲似的東西，看東西看不淸楚，如生有逆眼毛時，有傷黑眼珠，而角膜潰瘍，非常疼痛，以至成爲失明的原因

△蓄膿症 患此症者，頭部沉重，鼻涕很多，鼻子堵塞，記憶減退，有時鼻涕發生一種惡臭，急性的時候，鼻涕像水似的流出，兩頰也像受壓迫似的，非常感到鬱悶不快，鼻涕漸漸的變更了黃綠色，小兒患此症，熱度將昇高到三十八度至八度五，大人的時候，也能有三十七八度的熱

△脚氣 腿部酸懶沉重，膝蓋運用不靈，下肢發痲，上下樓梯感覺心跳，如握腓腸筋，覺得疼痛，小腿浮腫，用手指一按，便呈凹形，若是浮腫性的，浮腫利害的時候，能連及全身，反之，萎縮性的，浮腫少而步行非常困難，

★ ★ ★

## 婦女產後症之研究（大石眞夫）

▲產褥下肢結締織炎

原因＝白股腫固爲稀罕之疾患若本症則更稀罕也，是爲產褥傳染之一形式，先發產褥骨盤結締織炎，由是而浮腫性炎症沿皮下或肌肉間之結締織而傳播波及於下肢者也，大抵起於一側，雖有似白股腫，其病因之不同也則如前述，

症候＝爲產褥熱患者之經過，起於其末期，與原症即骨盤結締織炎之經過共消長，幸而膿毒症不劇者，非無治癒之望，其豫後比白股腫稍佳

療法＝注射 ISrayin 或 Trypaflavin 血

▲產褥下肢血栓症（非傳染性）

原因＝形成子宮壁，尤其是胎盤剝離部或骨盤結締織內之凝血，不受細菌傳染而但起血於骨盤內或上腿脈幹內者也，下肢（大抵一側）之鬱滯浮腫雖有似白股腫，然其程度輕，疼痛亦不若白股腫之劇烈也，

經過＝雖多發於產褥第一星期末至第二星期之初，第3－4星期以後而褥婦已試步行之後乃突發者有之血栓部發痛，鬱血浮腫先自下腿始，徐徐而及於上腿，發病時雖有多少發熱，數日即下降，其後苟幸而不起傳染，血栓不化膿，應無發熱之事，

療法＝豫後佳，待其自然吸收亦可，但是全身至少須4－5星期間守安靜，尤其是患肢，否則血栓非無移轉之虞，患肢施罨法，輕舉揚，對於疼痛用 ASpirin Antipyrin Grejan 一意整頓便通與食慾患者貽破行者雖多112年即漸癒按摩及溫泉浴至少須待三個月後及可行之，


強腦強精驚人的深山仙酒

(男)生殖機能衰弱　(女)房事乏味

增進人生無上的快樂　雖爲老人亦如枯木添花

未得盡歡而精水早漏的所謂滑精，臨時勃力缺乏彼此失望的陰萎，均傷閨情惹起家庭風波，他如遺精和夢遺，均足虛耗精水，而使生殖機能日益衰頹，原來生殖器乃由迷走神經而與腦髓有密切之關係，則生殖機能越衰弱，腦神經越頹唐，腦力氣力隨之減退，未老先衰，甚至促短貴重的生命。又婦人的性感缺乏，大率是因貧畏血冷而起，函應調治，不然，恐成廢人。那麼此等不幸的男女，怎樣可以復元呢，爲了解決這個問題，相信最值得推奬的，就是強精強腦深山仙釀養命酒。此酒乃由日本信州的世家鹽澤宅傳統的秘法，配合許多高山珍貴藥草，長年醞釀使各藥草精分不傷活性，與酒融合所得的稀世藥酒。人如常飲此酒，便能發揮驚人的靈能，好像弱光油燈混油一般，精氣煥發，雖爲老人有如枯木混花，精根大開，用不勝用，腦力記憶力隨即增進，自能獲得延年益壽的健康幸福凡曾經驗此酒靈能者，齊口讚美，十百相傳已成世界的名品。最近本地著名藥房，皆有代售，未經體驗的諸君請速實驗，以享人生無上的快樂。

奉贈小瓶

強精保腎補血劑養命酒，味道可口藥効卓越，各界人士齊聲讚美。爲推廣本品之眞價普及於隣邦同胞起見，現正特把養命酒一小瓶（試飲用）免費奉贈中。請速寄下一明信片至東京市澁谷區上通四丁目四十三番地，養命酒本舖出張所當即奉送一小瓶不取分文。

精力滾々增進　夫婦愛情圓滿

滿洲　許鶴山

雖說人生五六十歲依然苹々勃々有如童人，但鄙人不知何故，年末四十而身先衰弱，根氣不續，百思莫悉，回想鄙人獨身時代，有手淫之癖，結婚後自陷房事過度，招來精力之消耗，夫婦愛情冷淡，家庭無趣，萬念俱灰，焦灼已極，專心調養，攝取滋補，亦鮮効果，身氣每況愈下，百思無策，徒呼奈何，而日在悲觀厭世之中適某友來訪贈我一瓶藥酒貼有養命酒牌號，一嘗即覺與我有緣，乃開始飲用果然有覺杯々浸潤五臟六腑，血行旺盛，精神煥發性機漸見回復，久在惱人之陰萎完全痊癒，臨事勃然奮發，內人亦極滿意，家庭既爲圓滿，辨公驟增興趣，諸事順利進展，前途成功指日可待，今日之我較比往日，判若兩人，飲水思源，闔家銘感，除向親友直接吹噓之外，用特刊登報端以資紹介云々

強精保腎補血劑　不老長壽　養命酒

作強精保腎補血劑、宜於下開諸症

精力減退的人　神經衰弱的人　胃腸羸弱的人　健康強精的人　肺虛多咳的人　產前產後的人　血虧畏冷的人　失眠氣促的人

各埠大藥房洋廣雜貨舖皆有售出

醸造處　信州伊那之谷　養命酒本舖天龍館

總發行處　東京市澁谷區上通四丁目四十三　養命酒本舖出張所

民益鐵工場出品　奉天瀋陽區惠工街三段三九　發明發賣人　王伯勳

苞米蕎麥及其他穀物粉碎唯一機器

榮造豆腐碎昇降機香油机及其他糧米机之附屬品等

肺病

肺活 是治男女各種各期肺病專門藥 肺管炎肺結核肺膜炎肋膜炎肺浸潤肺尖加答兒惠治婦女虛病乾血癆病本藥功效能補養肺體掃滅病菌消肉炎化結核從氣生血調胃進食清炎止嗽平肝定喘

肺活主治病狀咳嗽黏痰或吐白沫氣短咽乾心跳少眠吐血欬血發燒麻冷有胸肺疼兩肋脹疼食少胸悶肌肉見瘦四肢無力等症

保坤齡 專治婦女虛病癆病藥面色黃白四肢懶倦飲食減少少腹口脹悶腹中痛或病塊攻疼經血不見等症

以上兩藥每盒兩圓四角外埠買藥用郵局小滙票掛號如索說明書寄來郵票四分立即答覆

貴藥處奉天市小南街二段一一八號合興福胡同西頭路南寶春堂藥房專門研究肺病治法及發明治肺病藥人漢醫劉景春氏

選用萬年筆　好機會到了

全滿軍警學商工各界請買用一試敝行爲創立信用暢銷全滿大計特別大犧牲減價一半以上出售

此萬年筆較比有上攤床行商的大不相同品質優良使用耐久價格低廉諸君購用一試方知言之不虛

贈送樣品

| 特贈品 | 甲贈品 | 乙贈品 | 丙品 | 女子 |
|---|---|---|---|---|
| 最高級紳士用ピスコイロト軸純正イリジューム筆頭 | 常備公務用最高級十四開國防金筆頭 | 遺案旅行用辦公最宜黃金筆頭 | 日常携帶男女同用經濟第一使用耐久耐酸金筆頭 | 最高級ピスコロード軸イリチウムペン先 |
| 原價八圓五角 只收運稅四圓 | 原價七圓 只收運稅三圓 | 原價五圓五角 只收運稅二圓 | 原價三圓五角 只收運稅一圓五角 | 原價七圓 只收運稅三圓 |

好使又好看　堅固無比是本品的特長也

特典　如一次購滿五支者則贈送兩色自動鉛筆一支購滿十支者或介紹十人以上即贈送本牌萬年筆一支函索各種萬年筆及各種手表價目表無代進呈

福可牌萬年筆工廠大犧牲贈送品市價半額而宣傳勿失此好機請速函購、外埠加郵費一角函購三支以上可以代金引換寄奉

保險十個年　福可牌萬年筆工廠　全滿總代理店　歐亞洋行　安東市一番通五丁目三番地　振替口座奉天四七四八番

實用日語完璧

◎飯河道雄先生著好評忽至九版

內容之豐富……秩序之井然……用意之周到……以及取材之深切、不但初學者按此可以入門、即精通者亦可以此而當鏡至於由簡入類、由淺入深、無微不至、無精不到使學者既無厭忘生厭之心、而前後絕無倒串之弊、手此書者當知編者之苦心矣、此誠日語書中之完璧、人人必備之寶典也、

菊判洋裝五百九十八頁　定價貳圓五角　郵費貳角四分

內容大要

全書裝成一大巨冊，共約六百頁，分爲七編，△第一編曰豫習編，復分九章，此編專使學者熟悉日本字母之發音，列以漢英對照△第二編 曰言語組織法標準編，更分九章二十課，此編可據爲說話法之標準者，悉揭出之，△第三編 曰平假名編，使知常用文字体△第四編，曰問答法標準分爲九章，此編專撰可爲問答話法之標準者而揭出之，△第五編，曰會話篇，此篇實爲本書之主体分爲十三章九十一課凡百之語言盡行網羅無遺，△第六編 曰練習題譯解篇，此篇載第四篇以上諸課練習題之譯解，故本編與前諸編悉行對照，無庸師承自課自究，△第七編 曰單語篇，分三十門，日常必須之名辭悉皆提出，併載日本度量衡貨幣考之大要

◎此書精通日語之華人諸公、與精通華語之日人諸公悉心協同編成而校正嚴密務期無誤譯之處且語調流暢毫無不快直譯之感

發售處　大連市浪速町一三八番地　振替貯金口座大連五五五番　大阪屋號書店　支店・旅順・奉天・新京・京城

本社廣告事務請通　電話一二二一〇二二一番

龍字老牌醬油

味美而甘　富於滋養

姊妹品　萬字老牌醬油

奉天鐵西　滿洲野田醬油株式會社

明治卅九年十月廿四日第三種郵便物認可
大同元年七月二十六日第三種郵便物認可
康德七年六月二日
昭和十五年六月二日
THE SHENG CHING SHIH PAO
（日刊）星期日
西曆一千九百四十年
陰曆庚辰年四月廿七日
第一萬零八百十九號（一）

# 盛京時報

晨刊

晚晨刊共三大張

本報價目本埠每份每月一圓三角（國幣）外埠郵費在內每份每月一圓五角（國幣）零售每份五分（國幣）
廣告刊費五號字每行十一字一日二圓（國幣）長期另議
發行人 染谷保藏
編輯人 菊池貞二
印刷人 [illegible]光明
發行所 奉天隅田町九番地 盛京時報社
電話 編輯局 二-三二八二番 二-五七六一番
營業局 二-二〇二二番 二-一八九七番
城內直賣所 四-二三六八號
郵替口座奉天一一三〇番
各埠支社 新京東六馬路 哈爾濱道裡地段街二 大連柴町一二番地 大阪北區堂島濱通一

[illegible]股票買賣[illegible]
山一證券株式會社
張漢潔
奉天市浪速通三二番地
電話(2)五七四七番

## 論說

### 滿華聯歡象棋大會（葉）

古人『射以觀德』。『弈以見性』。論語亦云『不有博奕者乎。爲之猶賢乎已』。蓋着棋一事。雖云小數。謝安石會取資擬思破敵。王荊公亦用俾適性忘憂。後之人或藉手談以益智。或於坐隱以益智。良辰習靜。永晝養心。其爲用也。殊不減於書畫琴韻。書譜茶經。且習之日久。自能心氣和平。智慧啓發。陶融涵養。化俗敦交。矧治國如棋。知用致勝。指麾布陣。尤類將兵。以小足以方大。以淺足以喩深。明志通神。會心正不在遠。是故奕棋一道。誠有不可偏廢也者。豈惟不可偏廢。更應多方提倡。使其普及於社會各層民衆間。作爲啓智聯歡之一助。較諸徵歌習舞。賭酒評花。喝日疲神。喪貫廢事者。豈不高明且有意義多多乎。

本報依此見地。往歲曾數度舉辦象棋比賽大會。關於此道之提倡及各地棋友聯歡上。頗收相當效果。然以前所舉辦者。終嫌其屬於狹義。今值此非常時下。歐戰日亟。東洋諸民族方盛倡建設興亞大業之際。凡百餘後事業。莫不集中力量。竭盡職責。共向東亞和平及諸民族親睦提攜之大目標協力邁進。以期各竭棉薄。共對興亞大業有所貢献。故此次所舉辦之象棋大會。亦由狹義而趨於廣義。改爲『滿華聯歡象棋比賽大會』。出場代表。計有奉天。新京。大連。錦州。哈爾濱。北京。天津等七大都市。神交道契。融恰一堂。共探橘中之秘。互爭枰上之雄。切磋觀摩。益深麗澤。其結果。不僅裨益於滿華兩國民族之提攜親善。對於非常時下人心之綏和。東洋固有文化之發展。更必大有可觀者在焉。

在本報每歲恒例事業中。所舉辦者。尚有『全奉天足球大會』及『京吉驛傳馬拉蘇大會』。此兩大會之主要目的。在於提倡體育。鍛鍊身體。以喚起國民健全之精神。而今次更行舉辦『滿華聯歡象棋比賽大會』者。其主要目的。則在於提倡智育。涵養心神。並促進滿華兩國民親善之友誼。兩相對照。相輔以行。庶幾心身俱益。精識互結。其翊贊於興亞大業。影響於東洋和平者。或不無小補也。是則此次象棋大會之重要性。絕不減於足球及馬拉蘇兩大會。概可想見矣。

在滿華聯歡象棋大會開幕之前。爲選拔奉天市代表計。連日正在協和會館舉行奉天市象棋比賽會。集全市名手。聚首角勝。一般愛好此道人士。蒞場參觀者尤衆。場中除文楸落子之聲而外。絕無喧嘩爭論之事發生。溫文靜穆。和氣滿堂。是以表現古人『奕以觀性』之眞義。尤足以發揮大會民族聯歡之精神。勝負本無足榮辱。所難得者即爲此種精神耳。

吾等置身局外作傍觀者。靜察其對奕之時。深鑑於欲求出奇以制勝。必先鞏固其內部。緊密聯絡。使對方無懈可擊。然後避其所長。攻其所短。一鼓作氣。勇往直前。具以堅忍不拔之精神。副以臨機應變之手腕。則未有不獲得最後勝利者。顧着棋如是。其他亦何嘗不如是耶。吾人處茲非常時下。欲圖抑敵報國。完成興亞大業。於觀棋之後。亦當有所覺悟矣。是則古人所謂『治國如棋』一語。誠不我欺也。

## 米內首相奏陳政務

【東京一日電】米內首相、一日晨九時三十分晋宮、於海軍關係親補式後拜謁天皇陛下、委曲奏陳一般政務、奉答種種垂詢至十一時退下、

# 滿華協力維持經濟 互限通貨出入 並嚴防國境密輸走私

【新京專電】我政府關於滿洲華北間匯兌管理貿易取締及阻止華北通貨之流入、曾與華北政務當局協力、訂定一個月之猶豫期間、在十五日以後、即互相禁止兩國通貨之交流、近來約達四五百萬圓鉅額之聯銀券、流入國內額、漸次收回、然而聯銀券之昂漲不落、我國作高粱包米小米等雜穀走私業者甚多、倘不對此講求防過方策、則國境地帶通貨膨脹、終難抑止、惟是滿洲與華北鄰接國境處、爲山岳重疊地帶、致對密輸走私、有難以完全直接防遏之勢、從而對於貿易取締措置上、滿華双方、咸行協力、其方法如次、

△互相强制限制通貨之入國及出國、

△由於物資增送以維持聯銀券價值等、多要望迅速實施杜本清源的措置、因之、兩地關係當局、關於增强匯兌管理限度、向華北增送日滿物考究具體案中、豫定最近在大連由日滿華當局間召集協議會、協議施行方策、我青木經濟部金融司長及高木中銀理事、爲準備及協議、一日自新京首途、取途空路、飛往北京、

## 木戶侯親任內府

【東京一日電】隨同湯淺內府辭任之後任、由松平宮相詮衡中、一日決定推舉曾任內相之木戶幸一侯、是日午後三時、在宮中舉行親任式、（上圖木戶幸一侯）

### 內府親任式

【東京一日電】新內大臣木戶幸一侯親任式、一日下午三時、在宮中鳳凰間舉行、是日、天皇陛下御正裝出鳳凰間、在松平宮相侍立之下、御賜親任勅語、由松平宮相傳達官記如左、

正三位勳二等侯爵 木戶幸一
任內大臣、
內大臣 湯淺倉平
辭職照准、

### 畏蒙嘉功特賜以爵 湯淺前內府之榮譽

【東京一日電】因病辭任之內大臣湯淺倉平氏、畏蒙嘉功、特賜以爵、使列入華族、湯淺內府自被親任宮內大臣以來、奉仕側近、尤其當二、二六事件之際、齋藤內大臣已故、鈴木侍從長亦告缺席、遂爲大內之奉仕側近重臣全其重任、而特別顯現其功、更自被親任內大臣以來、在政變而更迭之際、以西園寺公老齡故、對內府直接賜以御下問、當今時事變之際、亦常奉仕近側、而盡非常時輔弼也重責、

## 有田外相在閣議上 說明對日影響

【東京卅一日電】有田外相、於卅一日之定例閣議席上、以隨同歐洲戰亂進展之意大利參戰、現已成爲時期之問題、故關于意大利參戰之時、對堅持不加入方針之日本國之影響、以諸種情報爲甚礎、有所說明、尤其關于對于上海、天津等中國各都市之意大利租界與英法租界之日本國之態度、以鑑於波及事變處理之影響甚大、而考慮各種之場合、作具體的說明、求各閣僚之諒解云、

## 意國進出巴爾幹？ 今只待莫首相之最後果斷

【紐約三十一日電】意大利之實現參戰、今已只待莫索里尼首相之最後果斷矣、而據紐約接美聯社羅馬電訊、意大利政府方面言明、意大利之參戰、恐將於其軍隊在國外開始行動後、始發表參戰云云、殊值人注目又美聯社電、刻下對於薩羅尼方面聯合軍之活動、極堪注視、而意大利以此爲契機、或毅然進出巴爾幹、

## 德意重要會議 協議意國參戰問題

【柏林三十一日電】意大利大使艾夫依龍、三十一日赴總統大本營、訪問希特勒總統、李賓特羅甫外長亦蒞席、有所重要會議、而其內容、顯係關聯意大利參戰問題、絕無疑義、意大利蹶起在即之空氣、愈益濃厚、一方因英法軍在福蘭德爾戰線、徹底的又告失敗、亦有謂希特勒總統藉機以有利條件强制要求英法媾和者、總之、外間憶測意大利大使此行、不外與和平事情乃至意國參戰問題、極有關聯耳、顧尚無確實判斷材料、仍未脫離測之範圍、大抵一週間內外、即可瞭然此事態之歸趨也、綜計柏林消息靈通人士觀測大体如左、

一、希特勒總統之作戰指導方針、自以電擊戰術對英法作相當重大攻擊以後、德國頗欲在所希望之條件下、獲得和平、故此際或藉適當機會向英法勸告和平、而此勸告殆於某種形式下、使意大利參加在內、英法苟不應諸時、將闡明意大利不得已參戰之方針、和戰之途、果何取何從、亦即築成意大利將來獲得戰果所與之初步、

一、德國之要求、較威爾斯美國國務次官訪問當時更爲擴大、此要求不單爲東歐、且爲全歐之支配與海上之自由、即擬以限制英國之海上支配爲目標、故英法之妥協、將頗爲困難、尤其英法於此次戰鬪、似曾樂觀德機械化部隊有相當喪失、今後將無如從來之進擊力、以致喫激底的敗北時、故必須先有成立和平之預料、

一、意大利必不得已參戰乎？推定其時期、大概在德軍於北法全戰線告竣軍之集中、移爲總攻擊時、至於意大利側敢行瑞士及法國境突破作戰乎？據意大利可靠方面觀測、因極力否定進攻法國作戰、故或僅止於瑞士、丘尼斯、格兩辛嘉之地中海作戰、

## 英法軍洪水戰術 阻止德軍之前進

【巴黎三十一日電】法國國防部發言人談稱、福蘭德爾方面洪水戰術已告成功如次、在德軍重圍下之聯合軍乘法中央軍突越索米河在南方牽制北部德軍之際、後退於丹格克方面、乘船成功、丹格克附近洪水戰術、節節奏功、顯然阻止德軍戰車隊步兵前進、

## 駐蘇美國大使 會晤莫洛特夫

【莫斯科三十一日電】駐蘇美國大使沃爾達士頓氏、三十一日訪問莫洛特夫外務人民委員、遂行長時間之重要會談、至其會談內容、雖未判明、然值此歐洲戰局激急展開之際、頗惹各方注目、

## 英當局宣布撤軍

【倫敦三十一日電】英情報部、三十日發表福蘭德爾戰線聯合軍之撤退、英軍已到達本國等云如左、

一、因由南北挾擊之德軍壓力、愈益增大、故福蘭德爾戰線之英法軍、以不得已更向海岸方面退却、於海岸地區、繼續激鬪、

一、後衛部隊、與敵交戰之間、其他之部隊、源源撤退業已多數到達本國、

一、撤退軍之乘船、在空軍掩護下於成功裡進行、

一、再英軍於索美河以南、與法軍活潑協力、

一、於北方戰線二十九日中之德空軍之損失、達七十架、

## 糾彈遼國王 表明繼續抗戰決意 亡命法國比國兩院

【里摩日（中部法蘭西）卅一日電】於法蘭西亡命中之比利時上下兩院卅一日午後於里摩日開會、當決議感謝遼鮑特國王之糾彈比利時軍將士後、滿場一致確認遼鮑特三世於法律上及道德上均爲資格能力、且表明比利時於英法側始終有捐戰之決意、至於是日參集之議員、爲上院議員百六十七名中五十四名、下院議員二百二名中八十九名、

## 日軍猛攻徹底擊破 從化北方蠢敵

【廣東三十一日電】華南軍卅一日午後七時發表、

日軍於三十三十一之兩日、爲覆滅據從化北方良口圩附近山岳地帶、執拗抵抗之敵〇個師、依神速果敢之出擊、對此加以猛攻、予以徹底的大打擊、已收穫此次戰鬪開始以來最初之光輝戰果、當初敵方誤斷日軍佔領區、以爲能以容易應戰壓倒、故由各方面、派多數之兵力、向良口圩附近開始集結、而日軍俟好機到來、以要妥戰備而待機、嗣見敵軍集結完了時、突蒞一齊開始壯烈之猛攻、使敵潰滅、體無完膚、並在各處捕捉殲滅敗走之敵中、敵方因遭日軍突然之猛攻、竟完全喪失戰意、加之因彈藥糧食缺乏、士氣沮喪、陷於不可收拾之混亂、投降兵續出不窮、茲將截至現在所判明之戰果列誌如下、

敵棄屍體四、二〇〇
俘虜將校（內投降九）
下士兵二三九（內投降一四一）
鹵獲品重輕機三四、步槍七、五五六
其他多數、

至於日方之損害、戰死一三三、負傷三〇八、

## 趁濃霧英軍脫出

【柏林卅日電】德軍對福蘭德爾戰線自旦克爾港脫出之聯合軍、加以海陸双方之猛擊、以謀結束、德軍當局認爲英軍之一部乘機脫出、於卅日談及如左、

德空軍之活躍、惜爲濃霧所阻、因而英軍之一部乘此機會渡過海峽而無事歸國、但德海軍之快速艇、以水雷對多數之英國船舶與以甚大之打擊、擊沈者亦甚多、一方於地上之德軍、已追鎖英軍於自旦克爾九公里之圈內該市一帶、現今正浴於殲滅砲火中云、

## 交通部人事

【新京專電】政府於一日臨時國務院會議、決定人事如左、

交通部都邑計畫司長兼總務廳參事官 沼田征矢雄
任總務廳參事官 叙簡任二等 命企劃處勤務（六月一日）

交通部水路司長 范大忠
任交通部都邑計畫司長 叙簡任二等（六月一日）

交通部道路司長 町田義智
任交通部總務處長（六月一日）

交通部技正圖們土木工程處長 中島時雄
命都邑計畫司勤務（六月一日）

〇 〇 〇

## 經濟 興農兩部舉行改組・開廳式

（右）蔡新經濟部大臣致辭 （左）在興農部門前新懸掛之木牌、

## 日華國交 調整基本條項 七日閣議正式決定

【東京一日電】政府於三十一日興亞院會議席上、已決定關於調整中日兩國國交基本的條項、是以一日上午十時、柳川總務長官、鈴木政務部長外關係各部課長及阿部全權大使隨員影佐少將並矢野書記官等出席下、在興亞院基於該基本條項、更行細目的討論、當於本月四日提議於閣議、惟以須對照現下微妙之國際情勢、愼重檢討、俟同日興亞院委員會檢討後、更於五日一度開興亞院會議後、作最後決定、即正式提議於七日之定例閣議、

## 日本二千六百年史

原著 大川周明 譯者 李雅森

86

### 第十七章 戰國時代之文明史意義

次於步兵時代、在戰爭上、兵數之多寡較重於個人之勇氣、源平時代之戰爭、所謂一騎當千、雖并祇修辭文句、而入步兵時、則唯軍勢之大小、隊伍之整亂、最關乎戰爭之勝負、當此時代、小地主處大地主之下、其不能自保地位、固自然之理也、因此、漸盛行以武力兼併土地、蓋值此社會、既界貧人寒士以圖取功名之機會、同時且因演成團体式戰爭、使地主難依處各地而在小區域內張大自己權力、乃不得不奉某盟主爲主權者、就其節度之下、俾謀自家之安全或立身、於是失土地之武士皆集所擇主人（即大名）之城下仰大名之糧米爲給、而大名亦喜予糧米、以招天下之士、用張大自家勢力、故當時之武士、出現於所謂譜代之外、出現稱『給人』之一種階級給人之名稱、出自仰給於國主、又稱糧人、據荻生徂徠之說、後世所謂之浪人、即此糧人所蛻化者也、

大名間之競爭激烈、致集中兵力於城下之必要漸增大、不獨失土地之武士（即糧人）散在各地有知行所之譜代武士、亦離其土地而集城下、如是、吾國之法會組織、其面目至此一新、

所謂群雄割據時代、於是開始、從來狀態、祗似大地主之羅列、今則形成小獨立國之並立所謂群雄、各於自家領土內揮其君主之權威、彼輩於勢力範圍內、任意設法支配人民行爲、武田家之法度、大內家之壁書、伊達家之塵芥集、長曾我部家之百箇條等、皆聞名於世之戰國時代〃法典〃其他諸大名、亦各制定稱國法或家法之法制、

戰國時代之制度、第一映入吾人眼中者、爲赤裸裸之軍國主義、據日本各地之諸小獨立國、悉以軍國主義爲其國是、一切大名、悉置部下大小家臣於軍隊組織下、盖軍奉行之下、置物頭、組頭、對新來充糧人之武士、以寄子或寄騎（江戶時代之與力即出之寄騎）寄親爲其支配者、常不斷監視他國行動、同時在本國各要處設關所、以嚴重警戒他國人之入國

從來諸侯與家臣之關係、要結於情誼、今其關係、次第法律化、或以爲人心轉於殘忍兇暴、實以法律思想、此時初生於國民之間也、德川時代之法制、不外由當時諸家法度中所發達、故吾人以法律思想之發生、視爲戰國文明之重要一端也、

## 鳴謝牡丹江富海洋行代理火險賠欵迅速

啓者敝人楊子榮於本年二月一日由牡丹江富海洋行代理大阪海上火災保險株式會社投保市房六間于五月六日因鄰火失愼殃及敝人致將房屋燒燬幸而事先在富海洋行保險部投保房險價額三千元整該行於是日偕同聯社人員前來現場查驗證實立即賠欵足見該行信用卓著並其代理主任李鎭烈君爲人和藹可親精明强幹手腕元滑對待會社及險戶均能公允誠可作保險業者之模範云敝人領欵之後感激該行特此登報聲明以表謝意外並爲介紹各埠紳商若有投保火險者請向牡丹江富海洋行保險部接洽辦理可也

鳴謝人 林口縣西創成街第四區二十牌 楊子榮 謹謝

## 聲明執事人解職出號啓事

敬啓者敝號執事人麻信字準之余景新字春華於去歲十二月末日解職出號對彼之應得者付清有退約爲據自出號之日起嗣後該氏對於各方面任何事務統是其個人之私事與敝號無絲毫關係惟在其執事任內倘有尚未清算事項及用敝號名義代人担保等情事請各方從速聲明以便查明後好得令其負責淸理特此啓事俾衆週知藉免惹起意外糾紛

聚成德缸舖 劉理中 福記煤局 財東王筱篤 韓霖浦 仝啓

## 叔侄脫離關係

敝人侯列勛於康德元年四月二十八日依法與侄維舟維漢將產業兩股分開各立門戶不料維舟維漢家產蕩盡且時有不[illegible]行爲爲使各方明瞭敝人與侄維舟維漢業已脫離關係概不負責起見特此聲明

瀋陽區大北街二段一四四號 侯列勳啓

## 聲明兄弟脫離關係

啓者敝人劉書閣劉書之二人因有嗜好行爲不正在外竊取撞騙敝人受累太甚特此登報聲明以後劉書閣及劉書之二人一切行爲或作何不法情事與敝人無涉完全脫離關係特此聲明

瀋陽區一德街四段九七號 劉書玉啓

## 父子脫離關係聲明

啓者敝人[illegible]性浮蕩有所盡爲不務正業任意揮霍屢戒不改實屬心眞乃朽木不可彫也長此以往恐有害及敝人生命產並防其株累宗族爲此登報聲明由即日起無論有何不法情事概與敝人無干特此鄭重聲明脫離父子關係

聲明人 瀋陽區大西街四段一三五號一戶 劉德運啓

## 丟失手戳聲明作廢啓事

敬啓者敝人高大柱名字手戳一個於康德七年五月二十三日赴街辦事偶一不愼將手戳遺失尋找無着恐日後發生意外情事今特登報聲明作廢由登報日起無論落於何人之手概作無効特此聲明

西豐縣 高大柱謹啓

## 遺失名戳聲明作廢

於去歲舊曆二月二十四日由新民縣二區二道崗子屯陳化民家中來奉託辦理訟事携帶伊之名戳一個文曰陳化民印四字將該戳交與本多律師處因一時不愼竟致遺失該戳由遺失之後無論落於何人之手概作無効特此聲明作廢

劉文[illegible]啓

## 失照聲明

茲有坐落瀋陽縣英守屯村土黑牛屯李慶貴領名中則六畝東至陳姓西至道南至荒格北至河戶管照一紙因赴奉辦事於電車中不愼遺失除呈懇署請補發外特此聲明作廢

李慶貴謹啓

## 緊要聲明

啓者敝人趙錫九自康德五年二月五日任永生茂合名會社股東代表至康德六年末因衆股東失和遂告歇業除呈請法院登記歇業外所有衆股東資本金及紅利按股分劃淸楚內外欠欵如數完結恐未週知特此聲明

敝 趙錫九啓

## 吳伯倫失照聲明

遺失奉天義民國九年三月三十一日發給淸字第二〇一二〇一號部照一張面積拾六畝坐落吉林縣七區紅石屯石四至東至頭道大溝南至分水嶺西至三道貝子上節大道下節大溝南子東分水嶺北至西節大道中節高姓界石茲特聲明作廢

茲本會社於康德七年二月二日實行解散於仝年五月參日選任代表社員張玉堂爲本會社淸算人業經登記在案所有淸算之期限期自本年五月參日起至仝年八月日止爲淸算之期限仰有關於本會社債權及債務者查照按期前來淸算可也特此聲明

奉天瀋陽區隆昌街一段四三號通業製革廠合名會社
代表社員淸算人 張玉堂謹啓

## 招募 代書繪圖員

茲招添代書及繪圖經驗者數名有願就者無論性別請備履歷書至奉天市大東關路北小什字街東公文代書事務所接洽

# 象棋比賽大會

## 準決賽昨日已確定
### 馬成林及董玉珂兩氏中選
## 定今日舉行決賽

象棋比賽大會第二日之準決賽、於一日正午十二時、仍在西華門外協和會館內舉行、是日參加者、爲第一日獲得連次優勝之下列四氏（高樹林與馬成林比賽高氏棄權）

馬成林－李子元　李澤臣－董玉珂

四名棋手、均依時蒞臨會場、屆時一般棋迷觀衆紛紛隨之、似潮水到來、四人驟成衆矢之的、「一言」一動、皆爲群衆包圍、重視傾聽、會場秩序與空氣、亦轉嚴重緊張、爲便利閱者參觀、仍在帝政紀念塔內用大棋盤、露天陳列、任人參觀、是日雖天氣陰晴不定、時降小雨、然參觀羣衆、仍屬擁擠不動、你去我來、圍觀不散、午後李澤臣、董玉珂之第四局、益引起全體觀衆之興奮、同時、爲防止天雨及便利觀衆計、乃將露天大棋盤、移於協和會館禮堂之內、羣衆乃紛紛入內、一時間全場爲滿、實爲空前之盛況、今場比賽共分兩組、計爲

（第一組）（藍）馬成林（紅）李子元對局

（第二組）（紅）李澤臣（藍）董玉珂對局

共第一組由馬成林氏獲勝、已誌昨刊、玆將兩組鏖戰詳細經過、縷述於后、

## 第一組竟利用 電擊戰術
### 酣戰三局僅需時五十分鐘
### 由馬成林氏獲勝利

◆第一組◆ 馬李二氏於午後零時三十分鐘、對局開戰、首由紅（李）方進軍、庸知兩軍各有絕技、竟爾彷效時下歐洲大戰最流行之科學化〃電擊戰術〃、霎時之間、殺得兵荒馬亂、車砲濟踪、僅需時二十分鐘、大勢已定、藍方馬成林氏、獲得勝利、稍爲休息、即開始第二局、双方仍用前法、紅方鑑於前役戰敗情形、力整三軍、嚴佈戰陣、藍方雖萬萬特急之進攻、終不能越雷池一步、於是歷十餘分鐘、兩軍遂成均勢局面、而成利局矣、移時即入第三局、第三局開戰至講和、需時不足十五分鐘、（結局和一局馬勝一局）總之、二氏對局三次、血戰三場、共歷時五十分鐘、實開棋戰之空前記錄、似此種電擊戰略、可與我國盟邦德意志比美、二氏之棋法、足爲我國家象棋史上爭輝也、

## 第二組交綏後 棋逢對手
### 連戰四局董氏終獲勝

◆第二組◆ 李、董二氏、於午一時、開始比賽、兩軍可謂棋逢對手、將遇良才、所用戰略、勢均力敵、紅軍（李）先攻藍軍腹地、而藍軍剎那中、即將其逐出境外、似此進出、約有數次、双方互有損兵折將、於是不得不和、第一局遂告和、稍憩、即開始第二局、紅軍因前役進攻、未獲勝利、此次開戰、即抱守勢、反之藍軍、鑑於前守未能獲勝、今乃改爲急攻、双方戰略互易、戰局遂告一變、歷時甚久、藍方深入紅方腹地、均被紅軍包圍、旋即覆滅而慘敗、紅方遂獲勝、稍息、又入第三局、三局開始、藍方復仇心切、進攻急速、而步法亦高超奇絕、未半句鐘、三軍直搗紅方牙城腹地、而成擒王之功、於是二人成績爲一和各一勝、不得已、依照大會章程、再戰第四局、於午後三時四十分鐘開賽、藍方先攻、進軍極速、初一交鋒、藍軍即成優勢、逐漸壓迫、而完成全局之戰略、共需時五十分、遂告大勝、二人成績爲董氏二勝一敗一和、李氏一勝二敗一和、準決賽結果、當由

馬成林　董玉珂

二氏獲得準決賽冠軍、參加決賽大會、決賽於今日（二日）午前十時、仍在協和會館內舉行、想本日情形、定更爲熱鬧云、

## 出席東亞競技大會
### 我國選手團抵東京

據東京電稱、出場東亞競技大會之我國選手團一行、三十一日午后十時五十五分入京、谷團長談話如左、

全選手皆氣拔勢張、於大會以前充分練習蓋覺悟爲奉祝競技出場者、應加努力而吐氣此次特爲我國代表、置重點於不辱、使命之行動、當以全力集中於競技云、

## 新京市象棋比賽大會
## 今日亦在京舉行開幕

【新京專電】關於本社主辦之『滿華聯歡象棋比賽大會』、選拔中滿地區代表之『新京象棋比賽大會』、將於本二日午前十時起、在東三道街協和會首都本部講堂盛大舉行、是日自午前十時起、按照已誌本報之順序舉行開會式、午前十時半開始比賽、凡至定刻而未來者、即視爲棄權、故希望參加者、幸勿遲到、至於賞品、分誌如下、

△一等　新京市長銀盾

△二等　新京商工公會長銀盾

△三等　新京房產公會長銀盾

△四等　電電會社無線電收音機

其他尙有滿洲蓄音器會社之唱片、振興號、泰發號、老天號三百貨店之毛巾香皂等、並有營養與有兒會若素本舖之若素、寄附多數賞品、對於參加者全部、並由滿映贈與明星照片、故願參加者宜踴躍出場參加、以獲得榮冠云、

## 配給麵票舞弊
### 大和區公署趙吏員竟知法犯法
### 警當局決取斷乎處置

最近因滿人常用食料麵粉之不足、爲謀配給之圓滑而實施票制度、惟担當配給麵票之滿系大和區公署吏員、竟確有將票之一部私行給與友人使其應得量數增多者、此種不法事件、頗受一般之非難、原來市內皇姑屯區大保街二段二三五號大和區公署吏員趙善如（三八）由麵粉配給組合發行之四月分配給票三萬六千七百二十枚中、獨吞三百五十枚、於五月三日午前十一時許、在區公署事務所內、對於市公署員、區公署員、協和會職員等二十餘名友人、每人與以十枚乃至三十枚、實際超過應得數以上、致一般人所得、則有不尙足一份食之勢、警廳特務科對本事件、互爲重視、決再斷然之處分云、

## 兩窃賊落網

市內皇姑屯區五程街住戶咸谷權（三八）及工業區三馬路靜華里住戶李希全（二三）自去年十月由市內宇治町十六庄瀨工務所等處局窃取衛生工事材料福拉修帕爾普一百二十個（時價四千二百圓）、把手十二基羅（時價八十圓）、光鋼線二基羅（時價三圓）、實與加茂町商橋商會、事爲大和署司法刑事係新橋、伊、單三刑事偵知、於二日午前十時、將其逮捕、正追究其餘罪中云、

## 親善之花
## 投我以櫻樹
## 報之紫丁香

【新京專電】於去年四月由茨城縣水戶市長中崎俊秀氏遙自日本內地向國都寄贈之櫻樹苗木二十棵、其後已移植於兒玉公園、現經係員之手愛育有加、新京特別市公署當局爲回禮計、遂將以市花紫丁香苗木二十棵准於今秋向水戶市長贈答、目下正値物色候補樹、此華麗之交驩、爲日滿親善契盟、頗爲時局提供以明朗話題云、

## 海軍紀念式典

【合安】縣以本月二十七日、爲友邦大日本帝國海軍勝俄第三十五次紀念之日、縣長郭兆麟、副縣長賀來一郎、期前頒令庶務股、妥爲準備、以便屆期舉行紀念典禮、而表示民族協和大精神、是以於是日早九時、縣長科長同各職員、男女學生市民等千餘人、齊集一小校前廣場舉行海軍紀念典禮、

## 全滿天花患者
## 奉天佔最多數

【新京專電】今年春初以來在全滿奮其猛威之天花、因各衛生機關之活躍、漸告終熄、當局因尙有零散發生之虞、除喚起國民注意外、且力明防疫萬全、而一月以降、暫入終熄期、三月之天花患者、計奉天省三六八名、錦州省四十九名、間島省三十五名、三江省二十六名、牡丹江省二十二名、安東省十一名、新京特別市八名、濱江省四名、興安北省四名、吉林省二名、龍江省一名、計共五百三十一名、就中、奉天省佔全滿百分之八十而死亡數爲五十六名云、

## 國展
### 現已開始準備
### 徵集各部出品

【新京專電】本年度滿洲國美術展、定自八月一日至八日在東京敷島高女體育場開始展覽、然後於該月十九日至二十五日在奉天（實踐高女爲第一會場南滿中學堂講堂爲第二會場）繼續開催、因之決於七月五日至二十日間、搬運此項出品物、頃已由滿日文化協會內第三回國展事務所、對此正行準備中、至於出品物、分爲左列各部、

△第一部繪畫（東洋畫）△第二部繪畫（油畫、水彩畫、粉畫、素描、創作版畫）△第三部彫刻美術工藝品△第四部書法篆刻

## 勤勞奉仕隊
## 國境建設班
### 昨抵京赴北滿

【新京專電】滿洲建設勤勞奉仕隊國境建設班第二班二百六十名、乘一日午前七時五十二分抵新京列車、於中央實踐本部員等出迎中颯爽步入國都、於滿鐵支社前、與前夜入京之第一班會合、高揭日滿兩國旗、於街頭進行、參拜新京神社忠靈塔後、午前十時四十分、臨於國務院之中央實踐本部之歡迎式、受星野中央實踐本部長之訓示、更觀電影聽講演、度過多忙之一日、至於一行分爲午後三時十五分、午後十時卅五分發二班、各已就赴北滿之北途、而於蘭崗、楡林、蘆屯、密古河、龍爪、七虎力、中川村、千振、作木台、彌榮等開拓村、揮動强力之建設聖鍬云、（寫眞即一行聆取星野本部長歡迎詞時情形）

## 愛樹
## 兒童徵文當選作品
### 一等當選

海龍縣海龍街公立文廟國民學校四年生　閻璽林

國家很要重的事業且爲國家行事之一的植樹、是每年必按期實行的、在每年的穀雨節（植樹節）那一天、全國一齊實行綠化運動、

國家既然如此的看重植樹、凡爲國民的、必有深一層的覺悟和注意、尤其我們爲學生的、更宜注意的必要、注意何在、就是愛樹、因爲愛樹比植樹更爲切要、能植樹方能期其成長成材、如不知愛樹、任意毀折、結果必至無樹、更與國家所期許的目標不合了、

幼年人性喜破壞、這不是言之過甚、因爲我是學生、我是幼年人、我的習性是這樣、其餘的年幼人也必是這樣、幼年人每遇一件奇麗的物品、美好的花草、茂盛的樹木、本不應動、然而無論如何是要動的、弱小的樹枝、是要折的、摧殘的、折後勤後、方覺安心、並無甚麼存心、不過好動罷了、因此新植的樹、或是稍長的樹、便不走幸運了、

其次關於農牧的原故、森林漸次減少、而無知人民、又復濫伐、直接構成木材不足的最大原因、間接是破壞自然的調和、結果予社會一困難的影響、所以必須積極的造林愛樹、

試看號稱樹海的我國、長白山小白山完達山等岳地帶、由於人民濫伐燒燬、幾乎成了童禿、有樹反成爲無樹思未免抱憾、然而再想恢復以前那種情形、殊非易易了、樹木成用、是這樣的難、培植是那樣的不易、若任意採伐、於良心上實在說不下去、有心人絕不爲此、

再看滿洲殘存的森林地帶、恒能保持四季水位的平衡、對於潤濕土地、鎮定風砂、並交通水產、農耕、電力等等、給予人民非凡的恩惠利益是這樣大植樹又何可一日缺呢、

最後再看看無樹的地方、所受的影響、就可以知道無樹所得到的結果了、

滿洲西北、如錦熱及興安各省等地、全部或一部、受西北風的吹襲、挾帶着戈壁沙漠的沙土、漸次向東有顯然擴大之勢、眞是値得注意的事、

然則照上述的情勢來看、造林旣是不可一日或緩的事、而愛樹更切要於造林、因爲無論怎樣建樹、是敵不過破壞的、那末我們青年的小朋友、和國民同胞各位、你們要當心些、要盡量保護樹、撫育樹、以恢復我們滿洲爲樹海之舊觀、不然的話、雖由國家倡導植樹、樹固然是植了、但是植後敵不住你的摧殘、還等於不植、那國家又何必多此一舉？

最後希望同胞和小友們、須傾力栽植、盡心愛護、那末十年後的今日、也可見綠遍滿洲了、


奉天直隸會館新添社會事業啓事

爲市內無產階級同胞福音之通告

宗旨　傳王道謀增進市民之福祉爲宗旨

名稱　社會部

種類　『施療事業』『護姬事業』

地址　奉天市瀋陽區小南街二段一三號

細則　如左

施療事業

科目　『內科』『外科』『小兒科』『眼科』『耳鼻咽喉科』

時間　自午間十二時起至午后二時止　日曜日停診

護姬事業

科目　『就地護姬』（即外出接產）『存留護姬』（即住院接產）『姙產婦知識相談』『產前檢查』『產後診視』

時間　『就地護姬』（時間不限）『存留護姬』『姙產婦知識相談』『產前檢查』『產後診視』自午前九時起至午后四時止　日曜日休假

上記事業須有鄰保委員（即各分區長）證明書一切費用免收但護姬事業如有特別情形者證明書省略　電話四－二〇二七番

焚照聲明

啓者敝人因火災燬下列各照除報請補發外合併聲明

| 原領名 | 坐落 | 字第 | 號數 | 面積 |
|---|---|---|---|---|
| 陳萬才　牟萬昌 | 頭東縣連昭村 | 新字 | 一六七四號 | 毛荒四十五晌 |
| 韓永成　吳永發 | 〃 | 新字 | 一六七六號 | 〃 |
| 郝福臣　闞全發 | 〃 | 新字 | 一六七七號 | 〃 |
| 馬明　邵殿元 | 〃利順 | 新字 | 一六八一號 | 〃 |
| 宗雲福　史玉祥 | 〃昭村 | 信字 | 二二一號 | 〃 |

聲明人　洮南縣萬寶村　張和啓

律師王策安受鐵西盛昌洋行資東田順濤爲法律顧問通告

本律師受盛昌洋行資東田順濤聘爲常年法律顧問該行及田君之名譽財產被侵害時本律事依法排除之奉天市鐵西區嘉工街一段三六號右聘任人盛昌洋行資東田順濤

奉天市大西關廣昌棧胡同二號電話（二）三三八一　被聘律師　王策安

聲明

慶義茂出兌因鄭清文有病不能經理双方言明兌與高文英字號不改開市經營五月十五以前責任鄭清文負責十五以後有了責任如何發展與鄭清文無干若有保條前來對保本人候一星期過期不候地址奉天大和區東亞街一段五十號　鄭清文

玆本會社於康德七年參月二十五日實行解散於同年五月六日選任代表社員單春瑞爲本會社清算人業經登記在案所有清算限期自本年五月六日起至同年八月六日止爲清算之期限仰有關於本會社債權債務一體查照按期前來清算可也特此聲明

奉天市瀋陽區小西街壹段第七拾貳號瑞榮祥合名會社　右代表社員即選任清算人　單春瑞謹啓

康德七年五月卅日

王東甲論命潤格

草論命運三流年參圓中論命運五流年五圓詳論命運現後全流年拾圓帶父母妻子命拾五圓婚配五圓欲問命者將舊歷生辰出生地及潤金由郵寄至奉天市小東關天齊廟前恩家胡同十號十日內奉答君命之評一冊面談下午五時至八時間假日隨時可

募集看護婦及見習看護婦

採用數名如欲願者速將履歷書及像片寄下

義縣公醫診療所啓

尋父

家父賀成珍別字老煥年五十六歲原籍錦州省北鎭縣小常台村人民國五年四月由家走出迄無音信如有人將本人送至下記地點者酬金四百元知本人下落者或能指出故後埋葬場所者均酬金二百元儲款以待決不食言通信處撫順市東三條通今井商會內

賀玉海（三十七歲）敬啓

土地房產　周旋部

如有欲買賣土地房產者希通知當即親切代爲周旋介紹且迅速無比

奉天市大和區浪速通四〇　東京屋家屋土地周旋部　電話【三】四八二〇番

敝號發售

洋瓦　鐵板代用品

石綿鐵板（斯麗多大瓦）スレート

價格低廉　品質堅固　美麗

此外發售

油氈、油紙、油精、融青紙板、紅土子、黃土子、洋灰防水漿、麻刀、紙麻刀日本白灰、臭油臭油水各種顏料石綿瓦、石綿烟筒其他各種建築材料

存貨豐富、不拘多寡歡迎照顧

發售處　奉天市大和區彌生町四十六　鹽本建材商會　電話（長）三五七八二番

受驗準備全書三版預告

田偉巖先生著之國民優級學生升學受驗準備全書、昨年十一月初版、本年一月再版、發行以來、頗受歡迎、書早售罄、有負讀者、玆將原稿、詳加增修、三版付印、定於六月十日出版、距考期尙有半載、準備時間、極端充分、特此預告

全書四集　算術科　日語科　滿語科

定價改正：每集國幣七角　特價九扣　批發八扣

外埠書局均有代售

發行所　奉天市鼓樓北　章福記書局

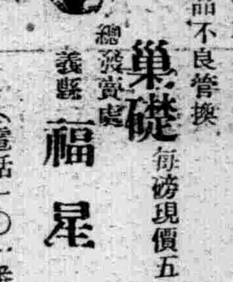

巢礎　每磅現價五圓

運費顧客自理貨品不良管換

總發賣處　義縣　福星成　（電話一〇一番）

『外埠代理』奉天大南門裡太古山坊錦州東街實星慶　朝陽縣德生堂　阜新縣福泉瑞

漢醫　世傳診治跌打損傷　邢憲久　寓奉天市大南門裡正骨醫社應診

救急臨時出診並售成藥兩種主治例後

外傷平復散　主治骨折閃筋淤血腫疼一般跌打損傷等症不論新陳輕重此乃內服對症特效之劑也半打定價九元

邢氏清炎散　主治受傷處發熱日久不愈及皮膚炎關節炎淋巴腺炎脚氣潰爛疼痛等症乃外用特效之劑也半打定價六元三付

即寄外埠函購加郵費兩角

發售處　奉天市大南門裡路西　正骨醫社

唯一有名出品　青絲水烟發現

本廠不惜巨資特聘請優良名師並採選地道上等原料以電力製造滋味芬芳清香適口初伊始頗受各界贊美凡蒙光顧認明建船商標爲記庶不致誤

營口市太康區地利街　建昌青絲烟製造廠　經理人　王子建謹啓　長電話九一三番

德國醫學博士　葛納克大夫

門德國漢堡巴恩醫院顧問一九三八年後任北京帝原醫院醫師近應友請來奉應診

療科目　內科　婦科　小兒科　皮膚花柳科

門診時間　每日由上午十一時至下午一時　下午三時至五時診費面議

星期日由上午十一時至下午一時　本大夫精通滿

地址商埠三經路中央飯店斜對過伍禮士舊址　電話二一二三八

吉川洋行

存貨豐富　製造優秀　價格低廉

荷馬車車輪及部分品

奉天小西邊門裡路南　呼出電話二一一五二八番

停電啓事

逕啓者敝社爲統制配電線動工計故按左記日時區域實施停電因事出無奈希諒察是荷特此謹告

左記

一、日時　六月二日（日曜日）午前七時起午後三時止八時間

一、區域　西塔電車道厚生街三、四、五段、康德街四段

需用家各位

滿洲電業株式會社　奉天支店

股票交易買賣　股票金融擔押

資本金壹百萬圓

滿洲野村證券株式會社

奉天市大和區加茂町第七號

滿商部外交員　衛懋禮

電話（二）三三一八

修正版　國民高參考書　大學受驗必備

高中幾何學平面部問題詳解　佟憲章著

本書將滿洲國高級中學校採用之幾何教科書及各等面問題完全付圖詳解另外收集日本內地大學平並各專門學校入學試驗之幾何試題及滿洲國各大學校入學試驗之幾何試題加以圖解而作特殊問題以備新學制國民高等學生及各大學投驗準備參考之用

全書一冊特價一元六角郵費一角四分　購書匯款須掛號否則遺失不負責任

各埠書局均有代售

奉天鼓樓北　信源印書館發行

冬至！

防寒服裝　水獺海龍　鮮料齊備

歡迎參觀

大連　新大街　永裕

女子謀職良機

日文打字　英文打字　漢文打字　日語　簿記

全部同時教授　優待外城學生　胡滿考試及格　幸勿錯過良機　省長認可

限四個月卒業　隨時免試入學　本院代荐職務　函索招生簡章

食宿均屬方便　立志求學勿疑　現在減費期間　請附郵票二分

奉天　漢英女子打字學院　地址奉天市大南門裡工部衙門胡同

信用素著　處辦誠謁

如蒙見委無任歡迎

倘蒙通知即時寄呈　詳細買賣股票須知

股票買賣

左列高價獨家收買

△奉天紡紗△開豐鐵路△營口紡紗△政記輪船△滿洲電業△奉天工商△滿洲洋灰△各種股票△零數股票價值提高迅速者優待

關於各種有價股票一切業務

奉天宇治町十三番地　福岡屋股票現物店　電話（二）二五七四番

洲國店員數名關於買賣事宜來商談均可營業時間（自午前九時至午後五時）

# 神皋雜俎

## 談播音台大血案 （郭子箴）

六○兩個兇賊竟敢於光天化日之下○公然赴陳杳禮宅○加以警告○事實上絕無此理○若改用書信警告○尙可勉强說得下去○陳杳禮用電椅把兩個賊人擒住○乃是一個嚴重已極的事件○自應報告偵探長○對二兇賊嚴加拷問○乃爲正當辦法○不料鼎鼎大名的陳杳禮○於此緊要關頭○出以兒戲舉動○忙閉電門○把兩個兇賊白白放走○其心理安在○眞令人無從索解○

七○全守忠燃放瓦斯○與陳杳禮溶解獄窗○均欠科學知識○所用的器具○與事實不符○試思皮帶之尖端○僅僅附帶一小塊銅質○接到電燈線上○那能發出猛烈之電火○最小限度○也得表示另有裝置○乃能成理○

八○稱爲黃嫂之女禁卒○奉偵探長之命○假意同胡麗影潛逃○在事實上○能得黃嫂之認可○已屬難事○及至全守忠被多數兇賊引導○與胡麗影會面○對於胡麗影潛逃發生疑問之際○黃嫂突然袖出手槍○逼迫十數兇賊○俯首聽命○解除武裝○查黃嫂既非女賊○又非偵探○不過是一個貧困的女禁卒○倨然能稱雄於賊巢之中○這一身膽量○與無敵的勇氣○從何處而來○眞是一個不可解之謎○

九○賊人首領羣呼爲老太爺者○當然有過人之技能○與過人之膽量○才能役使羣賊○乃一聽槍聲○嚇的戰戰兢兢○醜態百出○不堪言狀○以一殺人如麻○叱咤風雲之賊首○竟不如一柔弱無能之女禁卒○則顚倒事實○不近人情○已達極點○

十○最後一幕○謝惠天之復活○乃係畫蛇添足○愈使該片前後不能自圓其說○死者既非謝惠天○謝惠天又不是無知覺之物品○播音台大血案轟動遐邇○他爲什麼不出來自首○而且死者究係何人○既穿着形同謝惠天之紳士服裝○又常與交際花胡麗影往來○當然不是無名之輩○無故被人暗殺○他的家族及親朋○因何自始至終○毫無表示○既不尋人又不報案○編劇者心理安在○令人無從揣測○而事天下事○說任編劇導演○恐怕連這樣成績之半○都作不出來○我雖然不揣冒昧的說出許多懷疑之處○不過是求全責備之意而已○絕非有意攻擊○尊希愛好是片者○格外諒解實爲幸甚○

## 商頌頌欽 （7） （李斗南）

（丁）關於詞采

考證商頌○關於辭采方面○前人也有許多綴論文字○皮錫瑞詩經通論曰○

『宋襄與魯僖同時○故商頌與魯頌相似○若是商時人作商質而周文○不應周頌簡○商頌反繁○且鋪張有太過之處○』

魏源詩古微曰○

『嘗讀三頌之詩○竊怪周頌皆止一章○章六七句○其詞靈噩○而商頌則長發七章○殷武六章○且皆數十句○其詞灝灝噩噩○何其文家之質○質家之文○…而後知商頌與魯頌一例○宋襄與魯僖同科猶書之有柴誓秦誓也』

朱倬詩經疑問曰○

『今考商頌○皆天子之事○非宋所有○且其辭古奧○不類周世文○』

詩傳遺說曰○

『周頌雖簡○然文氣平易○商頌雖長○其文氣自古』

## 他遭了何等不幸嗎 （雲譯）

—L.A.G.Strong原作—

啊！他遭了何等不幸嗎？
而龐上透出了恐怖底神色○
若是○教父底話是實在——
基督爲着他沉痛的流着淚○

※　※

他無聊底跕在門外望着那無際底野原○
在野地中蜿蜒着一彎小河○
他把它引入了田了○
儘管在浸潤着荒涼底土地○

※　※

在那兒生出了美麗而健壯底嫩芽○
（像一個稚鳥在張着黃嘴）○
他那新簇的麥子迅速底生長着○
他的面頰上透出了一絲微笑○

## 一夜 （李穆）

太陽壓了山○西半天又抹上一條紅雲○清河堡靜靜的浴在夕陽里○初夏的青蛙起勁的在池塘叮着鼓○村前的小河淺慢的流過草原○嘩嘩的流水聲○也夾些蟲鳴○

百多戶人家平舖的躺在原野里○沒一絲動靜○若不是村中的炊烟筆直的昇到天空○幾乎令人疑到這是沒人居住的廢墟○

田野里○高粱已高過人的頭○夕陽下閃爍着碧綠的光輝○風掠過地面○彼此摩擦出嘩啦嘩啦的響聲○像有動物在里面蠕動○偶耳有一棵在風里折斷○咯磅的一聲會驟然使人吃一驚○

村里大戶人家○都緊閉着大門○炮台眼探出的台桿○繫着紅布旗○威嚴的蕩在風里○

清河堡幾天來給恐怖浸入了○人心都突突的戰抖着○像有大禍降臨○幾戶有院套○炮台○稱爲〃響窰〃的人家○晚間擠滿了東西街找宿的人○雖然窮人都說○『鬧胡子好窮摻和摻和』但也神精質的一直躲在家里○尤其○今天劉五給村里帶來個可怖的消息○使人心更塗上一層灰色的恐怖○

□　□

大地吞下了夕陽○暮藹罩着整個的村莊○高牆內開始有梆子聲○人都爬上床去睡了○也有的敏感的把耳朵貼在窗紙上○細辨四週的動靜○

夜在多人的注意下遲遲的進行着○各〃響窰〃的梆子聲互相應答着○風溫輭的拂蕩着○像似要捲走日來人心的悸動○

上弦月○掛在東南天○稀疏的星在天空眨着眼○

## 舊劇改良討論 （21） （劍青）

刺湯一劇○主意在烈婦義僕○兼含有警人意義○是大有益世道的戲○莫懷古因着奇寶美姿○幾致殺身○幸賴義僕莫成替死得免○而禍首雪艷堅貞義烈○搏刃仇人之胸○眞是智勇節烈俱全○而演來一則慷慨○（莫成）一則從容○（雪艷）皆能深感人心○前半齣以莫成爲主○但雪艷只說一二句話○毫無作爲○似乎太呆了○飾雪雁者○於莫公被捕時○及聽說就地正法時○必須表出十分驚懼悲痛纔好○大約編劇者因這幾場雪雁無說話必要○故從簡略○而演者連作派亦忽略了○此劇念白極妙○唱詞亦佳○莫成一簧一段○眞是一字一淚○惟第二句『那一旁慟壞了雪氏夫人』○名下用氏字○却不妥當○原詞大約是『雪艷夫人』○諸大名伶以爲僕人不當呼主母名○遂唱爲雪氏○却不知古時大家妾媵○原有數等○就拿紅樓夢說○所謂妾者如周姨娘是也○以上有匹嫡的妾○是爲偏房○若尤二姐是也○僕人稱爲二夫人○（指嫡室稱夫人者）○以下有婢女類的妾○如賈赦的嫣紅○賈珍的二妾○僕人當稱某某姑娘○（古稱某娘子）○生有子女者○則稱姨娘○如趙姨娘是也○

另外一種最無人道的○是通房之婢○如平兒是也○按此劇雪豔之身分○僕人當稱爲雪娘子○（與上古所稱娘子不同）○偶然在主人前○呼爲雪艷娘子○亦不算大錯○何況此句只是莫成心中話呢○此一句既不可去一字改爲雪夫人○自然還是唱爲雪豔夫人較好○至於當稱娘子○而曰夫人○却不算錯○審頭一場道白之佳○各劇中鮮能與比○但亦有小錯○陸公曰『誰想你一不耳聞○二不目覩○又道人頭是眞○又道人頭音假○…』實在湯勤忽說人頭是假○却在背審雪豔之後○此處若先這麼說○則湯勤以前言語○就得○添改幾句○否則將此數句○挪在後面○此處另換幾句也可

## 談話劇演員 （四） （苗生）

做演員到台上去演戲也是如此○若有高尙的學力和豐富的常識○便能很容易的明晰劇中人的性格和一切如何○然後才能去扮演着去表情動作○若有處世的經驗和人情的瞭解○那麼扮來更能維妙維肖○使學力常識處世人情合而爲一起去做戲○劇中人是你扮演○你也就是劇中人○譬如你要去一個奸恨狹猾的人○演出能使觀衆的妒恨唾罵○到火候時也許有人到後台去飽賞以老拳○那時你能以會心的微笑還之○便是到了成功的地步○也就是演員的條件已具備了○打你的人也做你最忠實最尊敬你的朋友了○他不過是爲你演劇的藝術成功所反應○激起一時的感情罷了○以上不過是一比喩○銀幕壞蛋王獻齋○演劇時誰不駡他○然而他却是個大好人○這也不外他處世人情體驗細微所得○所以做話劇演員也當這樣○一哭一笑那樣容易也得細心去做○使觀衆看着知道你在眞哭而忘掉是做戲○生出一種哀感同情心有時要唉氣落淚○這也是做演員的成功處○不過不是很容易的（就象前節所談）○更難○眞不是我想那樣的容易○像做夢似的想○再有關於做話劇演員的修養事項○如健美的體格○靈活的手腕以及待人謙恭和藹等等諸問○只有身爲演員的人身已去努力○以上不過僅就已見拉雜的寫了不少○還望身充話劇演員的人要自量自度的去邁進○五月十五在新京○

## 擬字披露

陳世芳　郁之
楊樹勳　慕偉
劉鳳九　福桐
韓經範　佩綸
戰祿恒　永欣
孟廣成　偉然
劉懋宜　光烈

## 詩 （延年）

▲松江月夜泛舟○
舟行清夜感蓬飛○楊柳依依送客歸○帆直暗遮星燦爛○櫓柔劃破月光輝○風來蕭寺鐘聲遠○霧隱遙山塔影微○漏盡燈殘天欲曙○城陰雉堞認依稀

## 旅行記 （德軒）

暢快愉悅之神情在個個學生的身上○俱充分的表現出來○說說笑笑○信步遊行○受自然之吹煦得人生之樂事○在這時候眞不復知人間有煩惱事了○

胡家院邇東一帶○松林密布○景致清幽○一株白楊○鳥巢其上○天空上有幾個鳥兒迴旋着嘎嘎的飛鳴○好似在歡迎我們的旅行同時有一個衣服襤褸○面目黧黑十餘歲的農家孩子○推着個單輪車子嘰咕咕碌的從我們的傍邊馳過○我不禁感想到這個孩子○年齡正好求學而竟失學○無疑的○是受了環境的支配○不知天下有多少優秀兒童○因環境的惡劣而埋沒啦眞是可嘆○不一時至戴同溝門村○

◇上海藝花歌舞團員陳碧如寫眞

## 詠春 （次意園主人韻） （王純熙）

▲春山
綠到冬山雪後峯○遊人春興倍重夕○滿欣全幅容光轉○一笑當年睡態慵○雲擁孤岑撑帝闕○風鳴老樹識秦封○憑窗排闥新鶯囀○追事深來古寺鐘○

▲春水
蒼蒼欲淨舊山河○浩浩無垠接大羅○天上槎船詞客座○江邊桃浪美人酡○肯教民命消磨盡○且喜魚龍變化多○萬彙中和資潤養○陽候休起不平波○

▲春鳥
一鳴開得泰三陽○爭奏人間百舌簧○太古名官傳種族○他山求友憶家鄉○淸腸會快双柑飲○出谷將圖千仞翔○九十和光遷喚轉○鏘鏘知得引鸞凰○

▲春花
漫趁花生朝上皇○千紅萬紫鬥時粧○儻開不記三撾鼓○闊譜爭談百世芳○聲色迷離懷晉業○宮庭歌舞憶梁楊○閒持濁酒飲相對○幾仙源藏幾醉鄉○

## 詞 （蕭俟）

▲相見觀（柳絮）
玲瓏体態輕盈○更多情○倩影夭姿嬌小自生成○妒明月○爭春雪○惰前程○愛伴狂蜂浪蝶舞花庭○

## 聾啞本身問題 （6） （孫民生）

4、關於精神方面

聾啞既不能以聽力接受知識○又不能以語言發表思想○因此在知識方面○難免淺陋之憾○即如感情○情緒○亦與智識方面有同樣之遲鈍○尤以倫理○道德○宗教○審美觀念○即盲人亦所不如○故偉大之思想家○藝術家出自聾啞者甚少○而出於盲人者則較多數○至於聾啞與盲人犯罪之比較○聾啞犯罪多屬簡單之竊盜○行兇○放火等罪○盲人多屬於思想○和知識行爲犯罪○聾啞道德觀念比較薄弱○蓋以彼等不能理解常人語言○又不能與常人自由交換意見或知識○因而量小最易憤懣○遇事難免輕舉妄動○或見到別人之言語○每每易引起彼等之疑心○所以有人說聾啞疑心太重○自然○確是其理○

5 關於社會之地位

吾國自古迄今○數千年來○視聾啞爲一種特別之人類○予以輕視○冷酷○生有聾啞子女者常以上蠶德行攸關○或云家門不幸○認爲可恥○不顧聾啞子弟現於人前○如此待遇○似非人道○家庭如是○社會尤甚○蓋吾國從無何等職業可供聾啞插足○即勉强求得一種勞働工作○亦不免被人加重剝削○結果勞力多而報酬少○其他無以爲生者○祇可飢寒而死○日本聾啞教育界諸先進○對於聾啞職業之設施○頗費苦心○現已獲得相當成績○可使畢業聾啞之生徒○減少失業之恐慌○

## 般若波羅密多心經註疏 （14） （果源）

以上僅就綱要○概述其旨○至於詳論○可盡三藏○然學佛人不可視繁而畏○概稀神到處○自能全克○筆者昔在燕都○遇某和尙談次○詢其無漏三學○果何事耶？乃能成爲佛門修證之要途○不意彼翳然而答我曰○『容易的狠○就是僧門日常三事○所謂吃睡唸究竟而已○』說罷合十誦佛泰然雍容○一若別無滋義也者○筆者反復思維○當時不解嗣後詳參○究竟吃睡唸五字○雖然突兀○而月通俗○然細想何嘗不了然該括○學佛人如能效此神僧○處然淨信○則刹那即證菩提也能○

經內所謂『行…時』之時○即顧方圓正之時○由神而化之時○亦即吃睡唸究竟之時○此時也香氣氤氳寶雨濱紛○可透金鋼○可溶電宇○可彌空氣爲樓台○周能圓融○可變地藏爲天堂○了無障碍○九苦全消諸厄盡却○三摩地中○如天藏裡○眞如其渺渺平而卯眞焉○趙州和尙日○不可說○

## 風景寫眞　小喬生地大觀亭

大觀亭在安慶西門外高阜上○瀕長江北岸○與長沙天心閣○武昌黃鶴樓南昌滕王閣○岳州岳陽樓○同享盛名○附近皖爲省首府遊樂之區○有酒樓旗亭○可酌可歌○然雖隳歌囂雜○而琴醬翼瓦○極呈大觀○亭址本三國皖國公喬氏故宅○周瑜夫人小喬○即生於此○後乃造亭以紀念之○元時余闕守安慶○保障江淮有功○拜淮南行省右丞○仍守此○陳友諒率師來攻○城陷自殺○葬於亭前○並建廟祀之○圖之上部即大觀亭○

## 琵琶記 —44— 儒丐

蔡太公見問、恨怨似的答說、

『我固然沒什麼學問、可是我種過菜園子、老早我就想把大地變成菜園子一樣、若能如此、什麼樣的水旱、也不怕了、但是一個人的力量、怎麼辦呢、可歎我們陳留郡、有這末多的紳士、又有官府、誰也不想開渠灌田的事、高田矮田、人人只顧自己的地、所以水一來、就淹一大片、不下雨把莊稼旱枯了、大家也是乾着急、這要把大地做成菜園子一樣、水大了、就把它洩走、天旱了、就用河水向田裡灌、多少能保幾成年景吧！』

張大公見說、不覺哈哈大笑道、

『老哥哥！你這想頭大了、等伯接中了狀元回來再說吧、你沒見咱們的備荒倉嗎、裡面除了餓紅了眼的老鼠、那里還有一個米粒、這樣的官紳、你想教他們去興水利、那眞等於作夢妄想了、我勸你別太用心、還是老老實實、作個信天翁吧、』

老哥倆說着講着走了一三里地、都覺有些燥渴、才溜達着回來、

也不知是蔡太公觀測準確、也不知是自然界應當這樣、更不知是應了老媽媽大全上所說的、一個地方若是出了狀元、就得乾旱三年、這話傳流不是一天半天了、試看鳳陽歌裡的警句、〃自從出了朱皇帝、十年倒有九年荒〃一個地方出了皇帝、就荒旱十年、狀元雖比皇帝小的多、可是也要奪盡一地風水、所以視皇帝減少七年、說有三年乾旱、這種齊東野語、也不知是由誰編造的、可是他們依然盼着本鄉本土出個狀元、這就因爲出狀元的地方、未必准旱、即或鬧了旱災、狀元也許有法子酬報他們、

現在陳留郡的氣候、眞壞了、天一天比一天熱、就是沒雨、那末照猫咬尿泡似的瞎喜歡呢、老天爺也好象在嗇吝不與、藹藍的天空、竟會沒有一片雲、有時除了塵霾蕩起的黃風、便是赤霞紫霧般的落暉、似乎可以下雨的模樣、一點也看不出來、老百姓可眞慌了、於是就聚在村會裡、商量怎樣求雨。


度量衡
奉天小東門裡大街門牌二〇號　電話四三九七
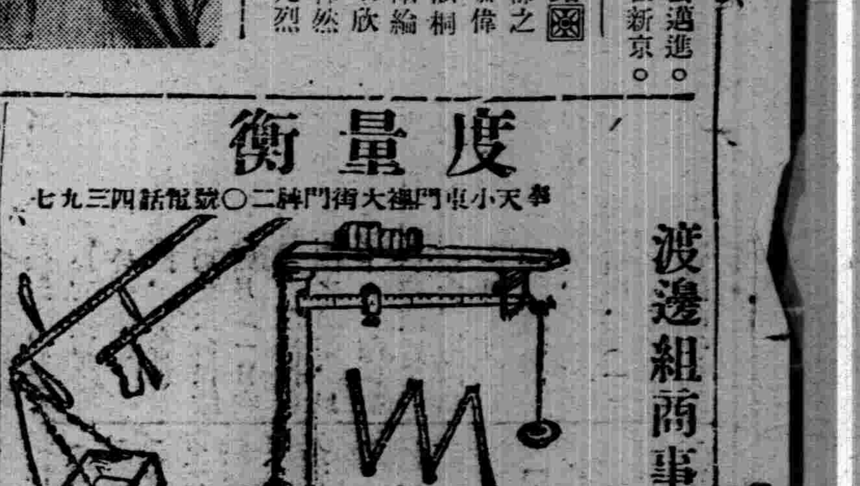
渡邊組商事部

感謝治癒眼病　介紹良藥
敝人患眼病數月双目失明視物不見幸賴視思明先生所製眼疾各藥服用不數日完全治癒定以登諸報端特爲患眼病諸君介紹焉　奉天北市場大觀茶園　陶秀峰謹啓
視思明藥店　奉天北市場中央戲院東

大贈送
男婦患瘰癧鼠瘡氣瘰不可不看　患此症者不可不服瘰癧內消丸
鼠瘰擇要說明患鼠瘡救星附來郵票二分即寄不悞
奉天小北關西下窪子令開胡同門牌四十四號　王廉士

代理　發明　意匠　商標　事務
前實業部商標局囑託勤六位　景雲章
辯理士　中根齋　新京東五條通三番地　電話（三）五七七二號
代辦處　奉天小西關大街三益洋行　電話（二）二七三七號

對與中下商工家通融借欵
東省實業株式會社
希望借用者不需介紹人請直接來社接洽
奉天市浪速通三十一番地　新京市大同大街東拓ビル內　哈爾濱地段街東拓ビル內　撫順西九條通五七昭盛號內　鞍山北五番町三二實裕公司

奉天市　小西邊門內藥王廟西胡同三
辯護士　法學士　律師　松尾規矩
長電話（二）三六三一

感謝　博良電療院李院長
余現在五十有五昔在十九歲時左臂感受風寒因在青年並未注意及至中年則見左臂麻木逐漸血氣衰弱而左臂麻痺亦無不診療遍中西名醫以及針灸之診察始終無效乃十五年之久客夏閱報登載該院治癒眼疾之文恰値敝親卞姚氏往診四週之間雙目復明余亦就療左臂麻痺電療一月則奏奇效兩月之久霍然全愈余並非與該院宣傳營業實因解除痛苦迅速再造之恩無以爲報謹登報端以鳴謝忱
奉天小西邊門外同業興印刷局經理　林玉衡　謹登
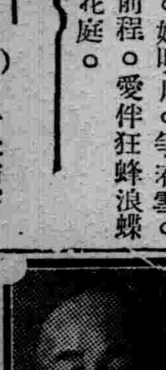

無病是幸福　有病是苦惱？
本院療法與衆不同無論內外各病奇症不用刀割針刺免受難忍的痛苦不服藥劑無危險
四大特點
1・不用刀割針刺免受難忍的痛苦
2・不服藥並無危險
3・治療迅速毫無苦痛見效
4・爲提倡新療法收費低廉
電療病症
半身不遂、痛風、肩背痛、神經痛、癱瘓、一般病、結核病、腎病、不調、血症、頭疼、失眠症、胃腸病、心臟病、牙疼、痔漏、痔結核等
治療時間　午前九時至午後八時　往診午後　日曜不休（附郵函問）
奉天大南門裡路東　博良電療院　院長李溥良

淋疾

五淋斷根　强力內服劑　治淋之特點
服用後於最短期間將深部之淋菌完全殺滅止住排膿放尿時疼痛消滅淋後的根治効果
適應症　急性淋疾　慢性淋疾　女子淋疾　淋毒性關節炎　膀胱炎　副睪丸炎
用量　一日二錠宛　一日三回
包裝　二四錠　四圓五〇　五〇錠　八圓
不老可兒
植村製藥所　京城新堂町

修補掛花專門店

奉天市南市場商埠大舞台對門
三友補帶工廠

招募汽車學生
◈內容完全教授認眞◈
敝學校爲鑒於目下汽車運轉手人才之缺乏、與社會之需要、乃廣行募集練習生如願入學者、請即來校報名得獲免試之優遇、學成就職、甚爲容易、機會不再、時日無多、請速爲要

內容完全　教授負責任
※本學內容※
一、滿人男女學生在學者三百餘名
一、實習車輛二十餘輛
一、一切實物模型設備完全
一、實習場廣大
一、教授親切認眞
一、教授係滿人專任
一、使用之教科書係滿文
◎本校滿人畢業生就職於奉天通交公司者已超過百餘名
◎創業以來之畢業者數千餘均活躍於滿洲各地
◎附設修理養成部、工做機器精密測器特殊工具等設、備完善、歡迎參觀
◎每月一日、十日、二十日招生（三個月就可成功）
國際自動車協會滿洲指定學校　滿洲國政府公認　東亞自動車學院
奉天商埠地三經路八緯路　電話二一二四七九番
（函索簡章請附郵票二分即寄）

# 為期預防蟲災增產糧穀計
# 吉省舉行春季防蟲週間
## 通令各市縣旗官民協力酌情實施之

【吉林】基於我國產業五年開發計劃、對於糧石之增產、更為目前當務之急、吉省當局鑒於年來糧產上受虫害之損失殊非淺鮮、為期蟲災豫防之普及、徹底遂行農產物增殖計、須依左記要領、實施春季病蟲害預防週間、仰各市縣旗長遵照此次之通令、官民協力實施、並聯合協和會、農事合作社、及各種農業團體、學校各機關、協力防除、茲將實施方法列左、
一、方針、因各縣旗地方氣候之不同、實施日期由縣酌情而定、普及防預蟲災之知識、
二、要領、宣傳工作、印成防除蟲之週間防除（小冊子）（宣傳單）配給農民及開拓民、對於篤農家及街村長學校說明、此項方法、
三、實施方法、預防週間、於各縣旗以播種前、種子消毒為中心、以街村為單位、一齊實施云、
四、實施事項、（一）高糧各種之黑穗病白髮病、預防依（法爾馬林）之消毒、（二）小麥之黑穗病、用（苦保一特）消毒、（三）水稻消毒、用（佛爾馬林）防止稻熱病之發生、（四）麻用（佛爾馬林）消毒、（五）淸掃病蟲害發生最甚地跡（六）捕殺圃內越冬之害蟲、
五、實績審查與表彰、於預防週間後、對於優秀團體及個人予以表彰、
六、實績報告、為縣旗長於本週間實施後、將經過之狀況、詳細報告省長、（限於七年七月末日以前）

# 亞美利加航路
# 新造船報國丸
## 決于七月二日入連港

【大連】大阪商船會社最近竣工之亞美利加航路新造船報國丸、定於七月十七日、由神戶出發、向亞美利加開始處女航、先時同船載有各種貨物、七月二日入大連港、同時於連港邀請旅大官民各界、開催披露宴會、同船總噸數一萬五千噸、全長百五十米、寬二十米二、最高速力二十一節以上、為近代最新式優秀船云、

# 通遼協會召開
## 官民懇談大會

【通遼】本邑協和會於月之十五日午前八時、假座公會堂、議長劉居正、副議長釐塲實、招開滿日官紳商民代表懇談會、蒞會者百七十餘人、按照會序、舉行儀式畢、遂撮影休息、討論議案共分四部、
1關於經濟部六件
（一）火油火柴、白麵、力麵、請專賣局圓滑配給
（二）建築資材請配給會社配給圓滑、
（三）物資配給、請縣署樹立對策、
（四）物價請縣署措置妥定策、
（五）主要穀類請興農社赴現地收買、
（六）餘糧催分會請大興公司設立公濟當、
2關於行部十五件、
（一）請縣署對於植樹計劃急速實施、
（二）通遼街下水溝、請街公所設備完整、
（三）請縣署設立縣病院或赤十字病院、
（四）請縣署設立商工合作社、
（五）僻地勤務官公吏會社員、請縣署給與改善、
（六）青河渡口請縣署架設橋樑、
（七）請縣設立商業中等學校或商業講習班、
（八）請縣署擴張及整備初等小學校、
（九）才家窩堡請縣署允許增設國民學校、
（十）請縣署於青河岸修築堤防、
（十一）請縣署及興農社增設交易市場、
（十二）請縣署提高肉價
（十三）縣街衛生講求（縣署）
（十四）取締賣水經者（縣署）
（十五）主要穀類交易時徹底檢查、
3關於交通部二件、
（一）鐵道輸送貨物遺失請警護隊嚴重監視、
（二）餘糧堡請自動車區將車同數增加、
4關於其他四件、
（一）餘糧堡請電業局架設電燈、
（二）電話局應增加從事員、
（三）（四）追加緊急案從略、
共計二十七件、結果省縣提出六件、縣本部十四件、表決六件、撤回一件、省聯代表人選決定如左、滿系連、居、李、白、孫、五代表日系叢場荒木代表、此番懇談會、關係機關均表贊成、惟專賣局長未出席、缺乏洋油洋火洋面等項、該局代表者、亦無相當答覆、甚屬遺憾云、

及的確保之件、
二、一任本省處理者五件
三、解決五件
四、撤回二件、
五、文書回答一節、

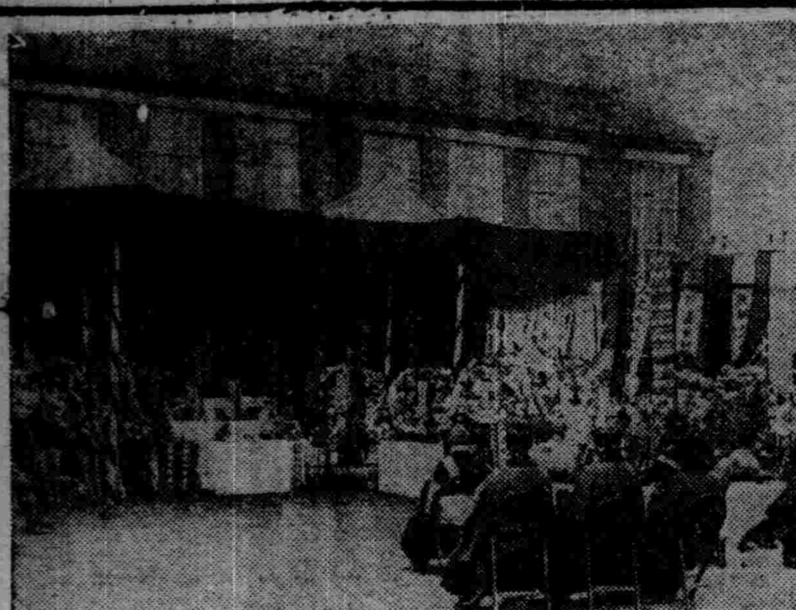

# 通化南地區討伐隊之
## 軍警民合同慰靈祭 舉行

【通化】康德六年七月起、至同七年四月間、一身為國於東邊道之山岳地帶、嘗盡辛苦、為王道樂土、早一日出現而已、攪亂治安之匪徒、日夜盡瘁於南地區肅正工作、而以為護國之華、今此等祭祀日滿軍警民之南地區討伐隊日滿軍警民合同慰靈祭、由○○部隊長、第八軍管區司令官、通化省長協和會通化省本部長為祭主、栗山次長為執行委員長、廿八日午後一時、在日本小學校、於來賓治安部大臣代理、野副司令官代理以及一般官民多數參列之下、嚴肅執行、祭場已被前夜來之雨飄洗淸淨、由張總理、治安部大臣、總務長官、滿洲軍人後援會長、協和會中央本部長、滿鐵總裁以及吉林、安東、奉天、間島各方面各機關、在通各機關贈送之花圈、掩映於祭場、而象徵戰歿者之遺功、祭場終始寂靜無聲、由各參列之遺族、回憶故人垂追慕之淚、而敬虔祈念捧英靈安眠、（圖為日滿軍警民合同慰靈祭式場）

# 興安西省
## 省聯決議事件

【開魯】五月二十八日起所開之協和會興安西省聯合協議會、至三十日已閉幕、該會所採決之議案如下、
一、全聯上程者七件
（甲）日系教員增加之件、
（乙）鼠疫防疫之件、
（丙）收買牲畜毛皮價格提高之件
（丁）蒙鹽收買價格提高之件、
（戊）敷設興安西省縱斷鐵道促進之件
（己）遼河治水工事係進之件、
（庚）西部國境交通可

# 吉林對布教者身份
## 確立發給證明書類

【吉林】為整理全省各地之布教者身份、以免有不良份子之混入起見、吉林省當局、特對於布教者開講習會、於講習會終了後、為確保其身份、特頒給全省布教者身份證明書、各市縣旗共一千零三十二名布教者、（就是和尚老道、內中日本之天理教、基督教等、亦均包括在內）由各縣旗長將頒發之證明書、轉給各布教人、其身份證明書有左列二項處理、
一、受身份證明書發給之布教者、如有死亡時及退職時、須迅速報告、
二、各市縣旗於發給名簿上備考之（法）法蘭西（英）是英國（加）是加奈陀（丁）是丁抹、

# 利用北山廟會期間
## 治安部宣傳國兵法

【吉林】吉林北山娘娘廟會、六月一日至三日為開廟時期、善男信女前往參拜者向呈盛況、治安部當局、以藥王廟會亦於同時舉行、遂利用此項機會、在該地宣傳國兵法、一方並施捨藥品以表現王道愛民之精神、用以徹底使人民明瞭『良兵即是良民』之趣旨、於是由參謀司情報科時中佐及金上尉等攜帶傳單及藥品等於卅一日夜赴吉林、對於赴廟會之一般人民實行施藥、並對於入隊兵之家族實行慰問、開懇談會云、

## 消防隊綜合演習

【西安】西安縣消防向為三隊、共第一二隊為西安街消防隊、第三隊為西安炭礦消防隊、茲於五月廿五日在縣城南門裡體育場、行春季綜合大演習並經西安警察署脇坂署長實行檢閱後、在龍首山麓行野餐大會以慰斯勞云、

# 為豫防赤痢發生
## 配赤痢豫防錠

【本溪】市公署村田市長、茲鑑於市內發生患赤痢者有五十餘人、為豫防傳染及杜絕蔓延計、特備置豫防赤痢錠、分向市民配給、以資防患於未然、凡市民如欲受領者、逕向市公署衛生股申請可也、

## 久旱不雨農苦

【通江】旱魃為祟連月不雨、當茲初夏、播種良期、如不降雨、何以秋收、加以狂風怒號、油然下雨、風伯即施威、吹散、有雨不下、高阜之地翻揷均未種上、如再過十日不雨、希望已無、以致一般勞農短嘆長吁、終日盼雨、雨偏不下行將祈雨、唱影唱戲之事、又有所聞云、

# 為嚴防火災發生
## 西豐組成防火班

【西豐】近來縣下火災事件、相繼發生、人畜死傷慘不忍睹、財產損失、為害尤鉅、縣當局不勝焦慮之至、茲為積極化的防止災害發生於未然計、乃由自衛團員組、成防火班、從事防火工作、而確保民生安定為主旨也（A）編成之要領、1、以一個屯（一個部落）為單位、由該屯內之自衛團組成防火班、并選定一人為班長、監督指揮班員之活動、班下設數個組、每組以二人充之、2、例外部落較大之村屯、每組得組四人、以資監視周密、3、防火自衛團不是準指適當年齡者而言、即強健之老年人及婦女均可充之、（B）勤務方法及時間、1、勤務方法、每組勤務時間二小時、在部落內周圍巡背而行周而復始、不得間斷游動梭巡2、時間、每日午后七時三十分起、至翌日午前五時三十分止、計十小時、由五個組輪流担當之、3、計劃、由康德七年五月二十四日施行之云、

# 各地方瑣聞

### △縣運動大會

【林口】健康之體格為一般事業成功之基礎、本縣人人共認、勿庸贅述、本縣滿鐵當局、為期促進國民之體格健康、山滿鐵厚生會舘長主催、運動大會、預定六月二日、及三日兩天、假日本小學校廣寬運動場中、實施運動參加者除滿鐵各機關職員外、並有鐵道警護隊隊員、競賽由林口工務區長、担任佈置會場責任、現各方亦籌備一切、屆時必有一番盛況、運會詳情容親續誌、

### △重病竟霍然

【吉林】本市城內永和雜貨舖執事劉玉發、年三十二歲、於數年前、患痔瘡病、調治未能得手、致爾變成痔漏、濃血淋漓不止、行動艱難、坐臥不安、十分痛苦、幸經共親介紹購服奉天市大西關大街下頭路北張三多堂藥行之痔瘡特效藥化痔土龍散外敷化痔藥膏、約有一星期之久、果然大見奇效、痛止濃消、行動如常云、

### △娘娘廟盛況

【法庫】於古曆四月十八日為法庫縣朝陽寺娘娘廟會之期、歷年香火極盛、各村農民、亦均前往祭香、而本年又屆會期、於是日廟門開放、佛殿清雅、一般善男信女、到廟焚香、叩頭祈禱、人山人海、爭先恐後、扔香錢保平安、並有小販、以地攤營業者、呼喚之聲、不絕於耳、故較往年獻香者、更大有人在於山坡街途之上、形形色色、來往士女、絡繹不絕、頗極一時之盛云、

### △范廳長視察

【本溪】奉天省公署實業廳范廳長、於五月二十九日、午前十時四十八分車到溪、村田市長、關縣長及各科股長、並各機關首領等、均赴站前盛大歡迎、范廳長降車後與出迎者稍事寒暄後、即乘汽車赴縣公署視察云、

### △貨車險被焚

【開通】驛南五月二十七日、午後六時半、北街第八六三貨車、行至開通驛南距驛一杆之遙、忽然起火、火光沖天、幸梁站長聞訊督飭王助役劉助役、統率全站層員及警護隊長隊員西門曹警尉補、李警長等奮不顧身、將火撲滅、僅燒草墊二三十件、並未延燒車輛及別種貨物、若非救火迅速、曷克臻此、毫不與難、此可見警察官吏之訓練有素云、

### △何警尉轉動

【義縣】縣公署警務科、警尉何子信、於日昨奉令、轉任大檢堡警察署勤務、

## 提高教師待遇

【公主嶺】懷德縣當局、鑒於國家之強弱、以教育良否為斷、而第二代國民、尤賴初級教授以育成、是以本縣當局、對於國民負教育重任、國民級教諭教師、一切生活素質、力求改進、以謀充實、故教育科自本年春季各校開課以來、即實施考核各校教職員、其成績優秀者決定拔擢、對其薪俸呈請增加、現已考核完了、計被拔擢者有八十六名之多、一俟省方批准再行發表云、

# 守健康撲蒼蠅
# 全市撲蠅運動
## 不潔場所逐日實行消毒工作

【大連】大連市衛生課以為時值蠅之發生期、當此季為撲滅傳染病流行之媒介以上月二十八九兩日為撲蠅日、衛生係員總動、用日滿文印刷宣傳單八萬枚、配布於一般民戶、一方各街市豎置看板、守健康撲蒼蠅等標語自此二日起、衛生係員、每日協同商民、各汚垢溝渠、徹底掃除、塵箱、便所等、不時以石灰消毒、

# 市旗共同主催
# 蒙地整理講習會

【吐默特左旗】自康德六年九月間、本旗長雲丹桑布氏、代表各王公、土地奉上後、一轉瞬間、不覺數月、於茲五月間、政府於錦州省設立地政局、並於吐默特左旗、及阜新市、又設踏査班本部、已於五月廿八日、經市旗兩當局、共同主催、在市公會堂、開催蒙地整理講演大會、當時參加者、錦州次長、兼地政局長武內哲夫、市旗兩當局、及土地各關係者、各法團代表、各村長記者等、在正午十二時、正式開會、茲將講演會次第列左、
1、開會辭（市行政科長眞田一年）
2、講演會ニ當リテノ所感（市長稲葉賢一）
3、挨拶（錦州省次長兼地政局長武內哲夫）
4、民族協和ト蒙地整理（地政局副局長井上元四郎）
5、所感（地方科長佐治誠吉）
6、地方行政ト地籍整理（地政局地政科長西田友次）
7、蒙地整理事業ニ就イテ（地政局事業科長柳瀬正觀）
8、所感（吐默特左旗長依薩布）
9、閉會ノ辭（旗教育科長霖沁札睦薩）
10、宴會（海州賓宴樓）

# 樺川滿洲鑛山警備員
## 奮勇應戰股匪被擊退

【佳木斯】在樺川縣靄榮警察署管內小豐屯東北方十八公里之地點、有該地附近調査班警備中之滿洲鑛山會社警備員臨時營宿地、不意於五月二十七日午後九時半許、突有匪賊約四十名襲擊該臨時營宿地、斯時該地警備中之鑛山會社警備員當即勇敢應戰、殊與該匪賊以莫大之損害而將該等匪賊擊退於東北七節習子方面匪方計遺棄死體十餘具、關於此項事件、據島崎警務廳長所談如次、省內之治安、因官民一致之協力、雖已為劃期的好轉、但尚有若干匪賊乘機蠢動之氣勢故為使彼等絲毫無乘隙之餘地、殊要望官民更為努力云云、

## 各機關名稱變更

【吉林】因協和會機構強化、將以前之協和會市本部名義、及永吉縣協和會本部之名義撤銷、設置吉林地區本部、以下設吉林市指導科、及永吉縣指導科、吉林市內之區制廢除、改為協和會中心分會五處、町辦公所亦以五個、中心協和分會為事務聯絡之中心辦理、吉林都市金融合作社、改為吉林商工金融合作社、永吉縣金融合作社、改為興農合作社、其業務仍舊將來事務之細目、或有一部之改進亦在意中、

## 令報需用洋灰

【西安】西安縣當局以現在非常時局下、物資節約之期共人民需要之、洋灰、亦在統制之例其康德七年度需用洋灰、應行申請即六至九月期者申請日時為五月末日、申請場所、東三洋行、如不申請決不配給、以上辦法經縣長佈告人民週知云、

# 倡道德 重廉恥
# 吉省本年褒獎令發表
# 孝·節百二十二名

【吉林】吉林省為提倡道德、注重廉恥、俾人民之風俗向上起見、特由省公署命令全省各市縣旗長、將以往及本年度表彰之孝子節婦之數目、詳細調査呈報、現省當局、根據各市縣旗之呈報、彙於全省之孝子節婦之數目發表、以彰道德、茲將市縣旗之孝子節婦數目列左、
吉林市節婦二名、孝子一名、敬老二名、永吉縣貞女一名、孝子一名、節婦三名、蛟河縣節婦二名、敦化縣節婦三名、孝子一名、樺甸縣節婦五名、孝婦一名、孝子二名、盤石縣節婦三名、孝子一名、伊通縣節婦十名、孝子二名、敬老一名、双陽縣節婦三名、孝子一名、長春縣、孝子一名、節婦四名、懷德縣、節婦七名、長嶺縣節婦三名、孝子二名、乾安縣節婦一名、扶餘縣孝子一名、節婦九名、農安縣節婦六名、孝子一名、德惠縣節婦八名、孝婦一名、孝子二名、榆樹縣節婦十四名、孝子一名、舒蘭縣節婦八名、九台縣節婦十四名、孝子二名、奉公一名、

# 清酒紅人面財帛動人心
## 劉鳳岐竊款潛逃竟被獲

【五常】縣公署職員孫質樸者、於上月二十七日晚因飲酒泥醉、不便歸家、遂赴城內西北隅皮姓親戚家借宿、當因酒醉關係、精神恍惚、乃有比鄰之無賴子、劉鳳岐者、竟乘機將該孫質樸懷中之國幣參百參拾五圓竊去逃逸、迨翌晨發覺時、便認為該劉鳳岐有重大嫌疑、遂前往質問、孰意該劉鳳岐、竟搭朝七時四十分輕油車去哈、該孫質樸因失款過多急中生智、便往五常鐵道警護隊報告、該隊乃以電話連絡、迨車抵三棵樹時即被檢舉逮回、經訊之下、遂直認竊款不諱、該隊以其罪名成立、刻擬解送五常區檢察廳、依法懲處云、

## 實行清潔檢査

【通江】每年春秋二季實行清潔大檢査、以使一般人民注意淸潔、有益良多、今月之二九日、警尉費瑞卿、警尉補朴虎景督飭警長單桂齡、馮玉忠、邢鳳祥、牟玉堂四君、按街面商農住戶、實行檢査在未施行先、通知各戶大掃除、因之遵令服從、多有棚欄一新、內外整潔者檢査之下、多蒙稱許、之有不淸潔者、諄諄誥誡如

# 非常時局之下
## 吾人勿忘奉公日
## 自肅自戒不用烟酒

【吉林】為使國民之工作勤勞之向上、每月一日為奉公日、吉林市現在強化實始奉公日、每月一日、由吉林市各町辦公所傳知商民住戶、實踐奉公日、是日不用烟酒、清潔掃除勤勞奉仕、公務員之神社參拜等等、各學校商民公務員、均奉行此旨、對於非常時局下、國民槍後之熱誠、充分發現云、

# 郵政局宣傳生命保險
## 開講演會及座談會

【吉林】吉林郵政局長宮城清氏、對於吉林市之郵政發展上、於到任後、確有良好之整進、今番為擴充吉林郵政局之生命保險起見、特於五月卅一日在吉林市公會堂、開講演會宣傳生命保險之事業、以達非常時局下之保險法擴充之目的、於講演會之同時、並開座談會、邀請地方各機關各法團各新聞社及地方紳士等、請求對於保險之事協力、
一、開催順序、（一）映畫（漫畫）（二）開會之辭、由新京郵政管理局長代表致辭、（三）講演（吉林）郵政局長、（四）映畫（西洋劇）、（五）講演演題未定（協和會市本部指導科長、（六）映畫滿洲劇文化漫畫其他）、（七）閉會之辭、（入場無料）但十五歲以下之兒童單獨入場謝絕、並在市內各街要巷、高揭看板及放發傳單、

# 吉林省弘報班
## 赴各縣搜集情報

【吉林】省公署庶務科、弘報係責任者、為搜集全省各縣地方之政情及風俗等等情報、特以企劃股弘報班為中心、以二員為一組、分赴吉林省下敦化、蛟河、伊通、長嶺、扶餘、農安等縣、搜集情報、第一班辛鳳桐等二員、双陽、長嶺等縣、第二班張福昌龜井等二員、赴敦化、蛟河等縣第三班、扶餘農安等縣、出發日期六月三日起一週間之工作、所得情報、作為將來省政改善之基礎云、

## 經濟警察活動

【嫩江】縣當局、為安定民生而免奸商餘利起見、剩警務科保安股與嫩江警察署、取緊密連絡、徹底調査、倘有奇貨可居之奸商、照章處罰、決不姑寬云、

# 理事關心民食
## 赴哈請粟數車

【鐵驪】北安省鐵驪縣、商工公會、兼糧米配給組合、常務理事、井上太郎氏、天性忠厚、辦事認眞、素講道德關心民食鑒及鐵驪地處邊陲、近山接水、僅有兩萬餘畝、而人民居多數、賴以入山砍木生活、不耕而食者、確有三分之二、且農業甚少惟現在考査全境、戶數人口原住民不動者、尚有二千餘家、男女則在兩萬七千人口、其他特殊木業、營商及勞働、鐵道建築並開發礦務、種種工人、統盤合計、足有二萬八千餘人、以上統計士農工商、約有五萬五千餘人、然鐵境年產農糧十萬餘石、僅夠當地農民食用、未有盈餘、其他特殊商工、及往來旅行人、不下三萬餘人吃糧無着、憶昔悉由外縣買運吃糧刻因糧米禁運出境、準在本埠、圓滑配給始致鐵邑糧米將要告罄、一般食戶、逐日持賬臨會、領飛買米、嘵嘵不休實無以處此、該氏故於月二十一日由鐵出發、先詣哈爾濱、滿洲糧穀株式會社、謁見當軸、業蒙允許飭由北安糧穀出張所、撥運滿鐵、株米紅糧大米元豆各兩車、（但包米參車在五月份輸運到滿）、以上共計十一車以濟民食云

# 台安縣署一行
## 遊北旅行閭山

【北鎮】縣於月之廿五日、有台安縣公署、臨時組織閭山視察團一行、自縣長以下、約四十餘人遊覽畢當晚由溝驛搭火車遄返云、

# 建國運動大會
## 六月初旬舉行

【青岡】查現在正值興亞運動春季時節、務期使一般人士、徹底明瞭建國運動思想、刻下關係當局、正於諸般準備計劃中、擬定於本年六月六七兩日間盛大舉行式典、實堪期待云、

# 本溪煤鐵公司

【本溪】煤鐵公司、今次人事異動、有昭和三年東京帝大法科出身、前任賀谷經務部次長、東京大倉鑛業滿洲課長高木茂氏、今回榮任為煤鐵公司總務部次長、於五月二十九日着任視事云、

# 國防婦人會
## 舉開協議會

【本溪】國防婦人會於上月二十八日午後一時召集會員、及協和會分區長、並其他有志者、在公會堂內、舉開協議會云、

# 興農社人事異動

【公主嶺】懷德縣興農合作社、自本月份實施併合以來、關於以往員傭精勤者、固屬不少、而怠於事務者亦有人在、茲為淘汰不良、督鼓勵精勤向上起見、對於去歲招募之臨時書記僱員、其勤於職責者、全行留任、其怠於事務者、全行解職、計被淘汰有十二名之多云、

# 徐姓母子被雷殛斃
## 均由後脊燃燒一洞

【東豐】縣城界內黃泥河子育英村、牛心堂子屯、於上月廿七日午刻、暴風雨之際、霹靂一聲、一個大雷火、衝破該屯徐姓屋頂、竄入室內將徐連榮之妻（二四歲）及在抱之幼兒、同時殛斃、並均係由後脊燃燒一洞、亦云慘矣

濱江特刊 第三〇七號
盛京時報北滿總支社 社址 哈爾濱道裡地段街一號 電話四三四六番

力的導引、改善、將來更有蒸蒸日上、完成盡善盡美之概、當局苦衷誠堪景頌云云

# 本年度量衡器整備集合檢查
## 檢查日程及場所規定完了

哈爾濱市公署、爲謀度量衡之整備劃一起見、特定於六月五日起至七月十二日止、亘五週間在全市實施康德七年度哈爾濱市度量衡器集合檢查、在此期間、凡商民所有之度量衡器、須一律提出檢查、將舊器一律廢用、新制度量衡器、如有破損不準者、亦須一律修理、關於檢查之日期及場所已經決定、同時並已由各區事務所通知全市商號按期提出檢查否則一律按法處辦茲將檢查之日期及場所誌左、

△六月五日、在松浦區事務所內檢查松浦全區者

△六、七、三日間在道外南馬路裕昌源製粉廠、檢查承德街新站街保障街保定街東安街許公路各分區管內者、

△十一、十二、十三、十四、十五、之五日間、在正陽六道街三江闔粵會館檢查吳興街慶興街同發街昇平街北七道街永安街純化街江沿街南街勤太平稱各分區管內者、

◎十七、十八、十九、廿、廿一、之五日間在北十四道街成泰益製粉廠內檢查東原街北新街尙樸街進德街北十六道街仁里街太古街崇檢街南市場巨興街實興街武聖街各分區管內者、

◎廿二日在顧鄉屯審地上坎慈善會內檢查顧鄉區全區內者、

◎廿四五六之三日間在新安埠安德街前商務會舊址檢查新陽區全區管內者

◎廿七八九之三日間、在南崗義州街南崗區事務所檢查南崗區全區管內者

◎七月一日二日三日之三日間在馬家溝國課衛分區事務所檢查馬家溝全區管內者、

◎四、五、兩日在香坊道德會內檢查香坊區全區管內者

◎六日在三棵樹復興街太平區事務所內檢查太平區全區管內者、

◎八、九、十、十一十二之五日間在道裡商工公會檢查埠頭區全區管內者

# 青年訓練生舉行查閱式

協和會哈爾濱市青年訓練所第十期生徒、自入所訓練以來、成績特別優良、故於上月未在該所由協和會哈爾濱地區本部牛田部長及中宮青少年科長以下各關係部員並第四軍管區將校、濱江省市兩公署以及各關係者多數出席參加之下、舉行查閱式、於正午始查閱終了云、

## 松花江畔老翁自殺 原因不明由官掩埋

【吉林】俗語稱每年江中之屈死鬼、必在開江之後、抓替生後好再生、這不過是一句風俗話而已、松花江畔、每年之投江自殺、或因江中浴者死的、每年上下游總有百名以上之數、如漲大水時、更不知若干、沿江之住民、對於小兒及行動、亦不可不時時防範、江水之殺身於昨日下午吉林市臨江門內官碼頭處下坎、有五十餘歲之老翁一名、徘徊江邊乘人不備投入水中、及船人看之、已與波浪爲伍、至二十餘分鐘後、將其撈上、已斃命矣、檢查其身無有財物、衣服破舊、測其自殺之原因、大概爲窮困所致、當由該警察派出所報告、派由衛生隊掩埋云、

## 職員訓練終了 赴關東州見學

【新民】對各街村職員訓練、已誌前報、茲以訓練終了、該行政科街村股長、爲促進街村行政、一致向上、而與友邦、並駕媲美計、經該科討論結果、於月之二十日、由街村股長、田幸安雄氏、率引全員、赴關東州各地、實行行政見學、善政良策、足徵該科對諸般行政、努力改善之概、茲將見學一般組織、及行事誌下、（組織）團長、田幸安雄氏、（街村股長）副團長、乘通譯吳金才氏、（行政科屬官）團員、崔士林等以下四六名、（見學行事）一、見學地點、金州、熊岳、大連、旅順、奉天市二、期日、五月二十日、由新民出發、至二十五日歸着、（六日間）三、見學目的、爲視察關東州各地村政、產業、文化等事以資借鏡、同時以啓發街村職員素質之向上、而使我邑街村行政之完成、四見學事項、1街村行政成績、及其運用狀況、2產業、經濟之狀況、3農業、經濟、土地利用、及農家勤勞狀況、4、教育、衛生、社會施設、及文化交通狀況、5、見學日程由五月二十一日起、至五月二十五日止、依次由大連、旅順、金州熊岳、奉天市等地、視察各地綠化衛生、市內外交通、神社、資源館、忠靈塔、圖書館、博物館、農事試驗場種馬場、社會事業、農事、產業、街村行政、及著名名勝地、如大連星個浦、奉天北陵等地、及主要事項不及備述、想我邑街村行政早着卓績、似此不遺餘

## 經濟統制委會組織分科處理

【本溪】市內經濟統制委員會、分爲物價物質委員會、及勞務委員會、物質委員會、第一分科會、糧穀、重要特產物、小麥粉麻袋、第二分科會、纖維工業品、同原料、第三分科會、鐵鋼類、非鐵金屬、輕金屬、石炭、洋灰、木材、第四分科會、毛皮、皮革、第五分科會、生活必需品、第六分科會、住宅、第七分科會、輸送、勞務委員會、第八分科會勞務云、

## 四角桃色新聞 坤令戀愛武生 自謂便宜本行

某澡塘少東垂涎坤伶神魂顛倒出演道外中央大舞台曾一度大紅大紫坤伶之李淑艷、於本年三月間即來哈在該舞台演技、迄今已有三個月間、因其嗓音宏亮、表情態度之活潑、頗得一般觀衆之好評惟其中不美者、因該伶淫蕩過度、抱人皆可夫之主義、近竟與同園武生高稚源、周少樓、張海濤等武生發生熱度達到沸點的四角戀愛、以致不時惹起醋海波瀾、自醜聲傳出後、一傳十、十傳百、故惹得滿城風雨、因此觀衆多有裹足不前、而登徒子弟趨之若鶩、李坤伶實有應接不暇之勢、茲有道外六道街某溴塘少東郭×章、被如譌神病狂、曾學毛遂自薦、甘願與李坤伶做各種行頭、李坤伶因其不堪纏綿當即拒絕與其交往、而李坤伶並謂便宜不過本行共意係不交接外行但郭某雖屢次遭其拒絕而進攻力依然倍加結果四角戀愛之武行將來能否演成醋海武劇、容訪再誌云、

## 竊盜破案迅速 戴警尉之殊勳

【本溪】市內湖春里區雲華書館、掌櫃郝明玉宿舍、於日前夜被賊竊去協和服一套、皮鞋一双、金手錶五個、表五塊、眼鏡一架、現金四百七十餘元、事後發覺報告北山警察官吏派出所、該所主任警尉吳國棟氏、斷定竊散一定遠颺、決不能逗遛市內、當即以電話連絡縣外各警察署、首由連山關警察署獲着線索、賊係警網跟踪追緝、結果犯人發現於橋頭地方、橋頭警察署司法主任、警尉戴金城氏爲辦要案之熟手、最有緝捕能力、當即以電話連絡南坟警官分所、用迅雷不及掩耳之手段、將窃賊捕獲送署、訊據該犯供稱、名喚應鴻莊、當年二十五歲、又名應殿双、及搜查身上、全部贓物未失、惟現金四百七十多元、只有百九十餘元、因該犯贓証俱在、當即具文送交本溪勘檢察廳法辦云

## 秫稭垜被焚

【開通】縣五月廿八日午前十一時、東南街郭副街長院內、秫稭垜忽遭回祿火光沖天、幸單警務科長聞訊督飭馬警察署長、統率警官全体及消防隊長王東坡等、奮勇忘身、將火撲滅、並未殃燒房屋、誠哉諸長官素日訓練有方殊堪欽佩云、

## 加藤氏轉榮

【鎮東】本縣興農合作社書記、加藤氏、自任職以來、對於公務異常勤勞早蒙上峯嘉許、於昨乃奉令調氏爲新京興農聯合會勤務、該員於奉命、即準備一切、聞氏定於五月三十日擬東裝前往、本日午後由本社同寅以及一般知好友人、假縣旗興園飯店、與該氏開盛大餞別宴會、以資惜別云、

## 圖書員講習

【西安】西安縣立圖書館民衆教育館主任史文風、奉西安縣縣公署令、往奉天滿系圖書館員講習會講習、所講習科目、爲社會教育、民衆教育、民衆問字問事等事項、史主任講習回縣、對於以上事項、奉縣當局令積極改善進行云、

# 失照聲明

| 領名 | 坐落 | 東 | 西 | 南 | 北 | 等則 | 畝數 | 地照種類 | 原丈繩號 |
| --- | --- | --- | --- | --- | --- | --- | --- | --- | --- |
| 吳占鳳 | | | 道 | 孫占一 | 吳占祿 | | 六六、六七 | | 五六三 |
| | | 支永 | 吳占祿 | 道 | 本姓 | 上則 | 二、七四 | | 五六二四 |
| | | 賀清廉 | 王江 | 吳鈞璧 | 道 | 城則 | 一三、三〇 | | 五六二六 |
| 戴春祿 | | 李連玉 | 李連玉 | 道 | 道 | 次城 | 二五、〇〇 | | 五七三 |
| | | 道 | | 道 | | 城則 | 五、九〇 | | 五七二九 |
| | | 吳占鳳 | 吳占鳳 | 李連玉 | 朱玉林 | 次城 | 四〇、〇〇 | | 五七四〇 |
| 陳鴻恩 | | 陳洪生 | 道 | 河 | 道 | | 三〇、〇〇 | | 五九三一 |
| | | 陳景山 | 陳洪儒 | | | | 五一、六七 | | 五九三二 |
| | | | 陳洪山 | 楊春才 | 邢中林 | | 三三、二五 | | 五九三三 |
| | | 陳景林 | | 陳鴻恩 | 董洛大 | | 二六、〇〇 | | 五九二四 |
| | | 陳洪儒 | 道 | 道 | 道 | | 八、三三 | | 五九二五 |
| | | 陳洪山 | | 陳洪儒 | | | 二五、〇〇 | | 五九二六 |
| | | 朱國玉 | 邢中林 | 公發成 | 楊連貴 | | 一五、三四 | | 五九二七 |
| | | 徐英 | 陳洪山 | 徐連三 | 道 | | 九六、六七 | | 五九一六 |
| | | 道 | 陳洪儒 | 道 | 陳洪山 | | 六、六六 | | 五九二九 |
| | 海洲窩堡 | 公發成 | 公發成 | 公發成 | 馮連仲 | | 二〇、八〇 | | 八一四 |
| 四合堂 | 太平街 | 陳洪儒 | | | 河 | | 二七、六六 | | 五九四一 |
| 張會元 | 袁家窩堡 | 王德 | 馮喜亭 | 牧養 | 周福 | 城則 | 八、七三 | | 五八四三 |
| 曲明 | | 張萬祥 | 道 | 道 | 道 | 上則 | 三、二七 | | 五八四四 |
| | | 姜貴金 | 周作林 | 田金 | 張萬祥 | 次城 | 三、六六 | | 五八四五 |
| | | 姜文祥 | 姜子陽 | 道 | 道 | | 三三、〇〇 | | 五八四六 |
| | | 田金 | 姜貴銀 | 本姓 | 山 | | 四六、六六 | | 五八四七 |
| | | 姜貴金 | 姜貴秀 | 王德 | 道 | 城則 | 二二、二二 | | 五八四八 |
| | | 高鈞 | 姜貴榮 | 道 | 王德 | 次城 | 二三、三三 | | 五八四九 |
| | | 張萬興 | 道 | 張萬祿 | 姜文祥 | | 二五、三三 | | 五八五〇 |
| | | 齊振 | 姜文祥 | 姜文祥 | 鄭鳳鳴 | | 四、六六 | | 五八五一 |
| | | 張萬興 | | 牧養 | 道 | 城則 | 六、四四 | | 五八五二 |
| | | | 馮廣德 | 田洪學 | | 次城 | 二四、〇〇 | | 五八五三 |
| | | 馮廣德 | 牧養 | 姜子陽 | | | 二五、〇〇 | | 五八五四 |
| | | 高鈞 | 田金 | 道 | | | 一一、三三 | | 五八五五 |
| | | 張萬鐘 | 吳占鳳 | 張萬興 | 高鈞 | | 一九、〇八 | | 五八五六 |
| | | 楊萬祿 | 楊萬祥 | 彭萬里 | 道 | | 五、四一 | | 五八五七 |
| | | 道 | 顧德 | 顧德 | | | 五、六七 | | 五八五八 |
| | | 張萬興 | 姜貴州 | 姜姓 | 李姓 | | 一〇、〇〇 | | 五八五九 |
| 姜貴金 | | 姜貴英 | 姜貴銀 | 胡安邦 | 姜子陽 | | 三五、六六 | | 五八〇四 |
| 董福臣 | | 張文 | 姜貴州 | 劉姓 | 胡姓 | | 三三、三三 | | 五五九七 |
| 姜文祥 | | 姜姓 | 本主 | 高鈞 | 道 | | 一〇〇、〇〇 | | 五五八六 |
| 田綱 | 公河來 | 蔣純好 | 水塘 | 佟佐堂 | 蔣純好 | | 二七、五〇 | | 二六七六 |
| | | 道 | | | 陳至 | 城則 | 一三、〇〇 | | 二八五八 |
| 孫延永 | 七家子 | 馮希武 | 道 | 田綱 | 馮希武 | | 四〇、八〇 | | 三六三五 |
| 孫延舉 | | 道 | | 劉春發 | | | 四四、六六 | | 三六四五 |
| | | | | 馮希武 | | | 三八、〇五 | | 三六四七 |
| 蕭鳳儀 | | 郝廷富 | 道 | 孫張氏 | 蕭鳳岐 | | 一八、〇〇 | | 三五五四 |
| | | 陸山 | 李起才 | 劉振江 | 郝山 | | 一七、六二 | | 三六六八 |
| 蕭鳳岐 | | 郝山 | 郝廷富 | 張文才 | 道 | | 一八、〇〇 | | 三五五五 |
| | | 溝 | 道 | 蕭鳳儀 | 馮希武 | | 二四、八〇 | | 三五五一 |
| 馮希武 | | 李德新 | 薄貴福 | 道 | 本姓 | | 一八、九一 | | 三五四〇 |
| | | 道 | 道 | | 蕭鳳儀 | | 二四、三八 | | 三五二一 |
| 馬洪 | 田家窩堡 | | | 馮希全 | 李會英 | | 三三、九八 | | 三八〇一 |
| | | | | 李會英 | 呂景福 | | 三一、九〇 | | 三八〇三 |
| 王景春 | | | | 呂景福 | 李建云 | | 三三、二九 | | 三八〇五 |
| 李福同 | | | | 道 | 本主 | | 四七、〇〇 | | 三八四三 |
| 李建雲 | | | | 王景春 | 馮希文 | | 三〇、〇〇 | | 三八〇六 |
| 李福春 | | | | 馮希武 | 道 | | 一〇二、〇〇 | | 三八〇七 |
| 李福田 | | | | 道 | | | 一七、〇〇 | | 三八〇九 |
| 李福才 | | | | 李福田 | 李福田 | | 四二、五八 | | 三八一〇 |
| 呂景福 | | | | 馬洪 | 王景春 | | 三三、九一 | | 三八〇四 |
| 李 | 田家油房 | 陸山 | 道 | 李懷晋 | 田永德 | | 一四、五〇 | | 三五一一 |
| | 柳官印子 | | | 張起云 | 侯廣福 | | 四七、九〇 | | 一四九七 |
| | 田家油房 | 賈福海 | 張鳳 | 張鐸 | 道 | | 三〇、八〇 | | 三二〇八 |
| | | 主儒林 | | 道 | 劉振江 | | 一〇、三三 | | 三三二六 |
| | | 道 | 道 | | 楊子榮 | | 一七、五〇 | | 三四五三 |
| | | | | | 劉鳳翔 | | 四二、四一 | | 三四六〇 |
| 王魁 | 遂陽窩堡 | 楊澄興 | | 張文 | 本主 | 次城 | 三一、〇〇 | | 五一九三 |
| | | 劉鳳翔 | 紀殿魁 | 本主 | 楊大彦 | | 五〇、〇〇 | | 五一九七 |
| | | | 趙殿有 | 劉鳳翔 | 楊九成 | 城則 | 一〇五、一〇 | | 五一八五 |
| 于春祥 | 齊相窩堡 | 李生 | 劉振 | 楊萬祿 | | 次城 | 四〇、〇〇 | | 五一九〇 |
| 于春旺 | | 于春祥 | 于春旺 | 楊九成 | 劉順合 | | 四〇、〇〇 | | 六五九七 |
| 李廣福 | | 楊萬祿 | 于春祥 | 李鳳閣 | 張殿臣 | | 九、六六 | | 三三一八 |
| | | 楊九成 | 王永昌 | 趙文合 | 劉景會 | | 一、〇二 | | 三三八六 |
| | | | 楊九成 | 楊萬祿 | 劉德金 | | 六六、六六 | | 三三八〇 |
| 楊萬祿 | | 李生 | 張榮 | 道 | 劉家店 | | 三三、〇〇 | | 三三八三 |
| 張玉金 | 劉煥窩堡 | 道 | 王連生 | 張萬興 | 本主 | | 五、〇〇 | | 三三八九 |
| 魏振魁 | 哈拉海甸子 | | 張景榮 | 張儉 | 王明耀 | 上則 | 一九、八〇 | | 三三九〇 |
| | | 劉德金 | 黃金玉 | 董萬有 | 張喜春 | 次城 | 二八、四三 | | 三三九一 |
| 郭寶 | | 劉鳳才 | 同聚堂 | 齊福 | 馮鄉河 | | 一七、二四 | | 五二二三 |
| | | 本主 | 劉鳳閣 | 劉永貴 | 王俊貴 | 上則 | 五〇、〇一 | | 五二一二 |
| | | 袁殿清 | 劉春山 | 劉振 | 劉春山 | 次城 | 三三、六六 | | 五二二四 |
| | | 張喜春 | 田永貴 | 董萬有 | 鄭瑞廷 | | 二〇、〇〇 | | 五二一六 |
| | | 姜貴英 | 同聚堂 | 趙田 | 謝會芳 | | 一五、二五 | | 一五五二四 |
| | | 本主 | 郭寶 | 道 | 李文隆 | | 六六、六六 | | 一四五七七 |
| | | 王俊榮 | 王德有 | 鄭鳳鳴 | 鄭鳳閣 | | 一〇〇、〇〇 | | 一五二〇六 |
| | | 韓義 | 鄭鳳鳴 | 鄭鳳榮 | | | | | 三三三〇 |
| 鄭鳳榮 | 蛤螞山 | 謝振芳 | 李文隆 | 楊萬祿 | | | | | 三三三五 |
| 鄭鳳池 | | 韓振義 | 楊萬祿 | | | | | | 六〇七 |
| 鄭瑞廷 | | 張萬興 | | | | | | | 六〇六 |
| 鄭鳳彩 | | | | | | | | | |
| 鄭連玉 | | | | | | | | | |
| 鄭連亭 | 郭家坨子 | 陳寬 | 李平 | 陳寬 | 鄭廣學 | 城則 | 一六、五〇 | 孝字一四七九 | |
| 鄭連廷 | | | | | | | | | |
| | 長溝子 | 李芳 | 李芳 | 李芳 | 李芳 | | | | |
| 張學廣 | 郭家坨子 | 郭萬珍 | 張洪賓 | 張河 | 陳榮 | 次城 | 四七、五〇 | 悌字 | |
| 朱永貴 | 孔家窩堡 | 曹振海 | 趙萬金 | 張文漢 | 金隆 | | 八四、二〇 | | |
| 李綱 | | 李萬良 | 曹玉庫 | 朱永貴 | 邵文殿 | | 二四、六六 | | |
| 邢殿魁 | | 道 | 道 | 李福同 | 粟俊 | | 六〇、五〇 | | |
| 張振鐸 | 興隆窪 | 李財 | | 道 | 道 | 城則 | 一六、六六 | | |
| | | 張連鳳 | 張連俊 | 曲福 | 張振福 | | 三〇、五〇 | | |
| 李成彬 | 王全窩堡 | 李元貴 | 張振福 | 張振福 | 本名 | 次城 | 五〇、〇〇 | | |
| | | | | | | | 一〇八、三三 | | |

右列憑照因貸借前東三省官銀號駐康平分號農商貸款作抵押品於事變時被該號人員帶走除呈請補發新照外特此登報聲明

康平縣公署公告


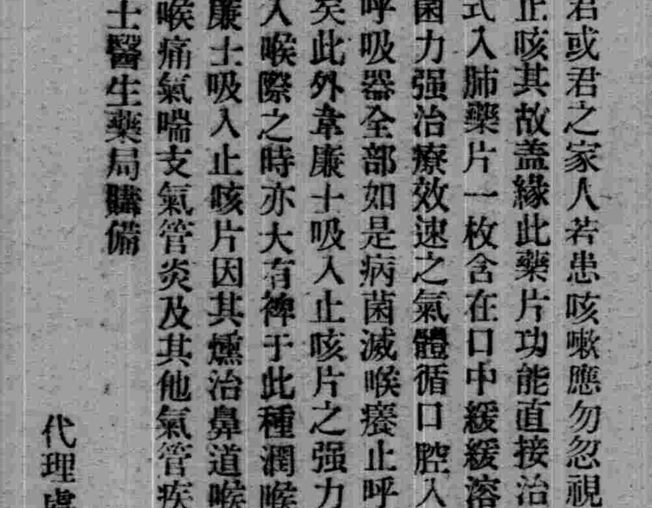

咳嗽治以韋廉士吸入止咳片可速告愈

故君或君之家人若患咳嗽應勿忽視韋廉士吸入止咳片韋廉士吸入止咳片迅能止咳其故蓋緣此藥片功能直接治理咳嗽起源之咽喉及全部呼吸器官當此新式入肺藥片一枚含在口中緩緩溶化之時立即揮發一種潤喉爽適消毒力大殺菌力强治療效速之氣體循口腔入鼻道喉膜下行氣管及呼吸器全部如是病菌滅喉癢止呼吸順頑痰除而咳嗽止矣此外韋廉士吸入止咳片之强力藥精和入口涎緩々流入喉際之時亦大有裨于此種潤喉止咳之工作焉韋廉士吸入止咳片因其爊治鼻道喉膜氣管之作用又善治喉痛氣喘支氣管炎及其他氣管疾患藥房均售或向上海江西路四五一號韋廉士醫生藥局購備

代理處奉天大和區東亞街三段十二號

兜安氏

潤肺藥水　止咳藥片

能健肺强身
堪與大自然搏鬥

主治 傷風・咳嗽・氣喘・聲啞・喉痛・氣管炎・肺部其他疾患

BR-CL 893

兜安氏西藥公司啟
上海江西路四八九號

皮膚病科・花柳病科
肛門病科・外科・一般
レントゲン科　（八院應需）
奉天琴平町八番地
長井医院
院長 医学博士 長井清一郎
電話(3)一二九九二
長六〇四五番

家庭常備良藥
奉天省長許可第四三二號
老君丹
本城外埠各縣鎮均有代售
主治（男女內外兩科○胃病○肺病○咳嗽○吐血○頭眩○少婦經血病○小兒○急慢驚風○食積○）
定價 大瓶國幣五元 小瓶國幣三元 大袋國幣五角 小袋國幣三角
本局備有詳細說明書函索即寄
老君丹總批發處 奉天商埠一經路東鮮里 電話【二】一五四六番

本社廣告事務請通電話二一二〇二二

補血强壯

赤玉牌葡萄酒

百杯健康
千杯延年

諸位兄弟姊妹們 我以前很衰弱 因爲喝了赤玉葡萄酒 身体與面色都十分好起來 請備們嘗試一番吧！

（12）

# 老淋新濁 一服即靈

際茲由晚春至初夏的季節 所有的宿疾往々有復發之虞 尤其淋疾最易復發之時候 故曾患淋疾者 實要最小心注意也 自不待言 如覺有復發之徵兆 尤須及早時治療

「脫爾滔淋」片 乃屬「阿早」色素製劑 殺菌・鎮痛・深達・利尿等 凡作為治淋劑必要的各作用 莫不應有盡有 且毫無同種製劑屢發現之副作用 故可得安心而用之 苦惱淋疾的人 如服本劑（一回一片 一日三回） 以其顯著的殺菌深達作用 不但對於五淋白濁 藥到病除 掃盡淋根 即彼血污血毒之花柳性病症 無不悉奏劃期的靈妙效功 其快速治癒力 令人驚誠讚為淋疾患者救星的聖藥也

【適應症】急性淋疾 慢性淋疾 腎盂炎 膀胱炎 尿道炎 軟性下疳 卵巢炎 子宮內膜炎等

【包裝】二〇片 一〇〇片 五〇〇片

製造兼總發售處 株式會社 塩野義商店 大阪市東區道修町三丁目 奉天・天津・上海・廣東・漢口

## 塩野牌 脫爾滔淋片

---

## 富士之誇耀

一、有精美之機構
一、有潑剌出足與迅速
一、有驚人之輕度及耐久力

特殊鋼製

## 富士自轉車

株式會社 日米商店 奉天支店
奉天八幡町九番地 電話【三】二五五六番
大連出張所 大連若狹町 電話【二】一五三三番

---

## 亨得利

專信高尚鐘表眼鏡

奉天城內中街

---

請看 患眼疾病者注意

本醫世傳診治眼病 暴發眼疾 流行眼疾 外障雲翳 內障昏花 久亂眼疾 年久眼疾 妊娠眼疾 小兒疳眼 疹毒眼疾 以上各病 家傳良方 研究此藥 眼疾急症 一經服用 立燒膏有

專售 眼病藥

外敷 每瓶四角 外埠函購加郵費一角 主治 風淚新久眼疾

內服 主治各症另有說明 來函問病付郵四分

診所奉天大南門外音德街路北 春生堂藥局

漢醫 岳同泰 東岩 啟

---

## 凍瘡可畏

凍瘡即死血也 冬發春潰 痛癢難忍 極其受累 若以『安樂膏』搽之 只消數日 所患全愈 永不復發 若不早日調治 萬一潰爛 收口極難 此藥對于生肌長肉 具有特效 妙有痂皮脫後 不留疤痕 依然光澤 誠為凍瘡之治療預防上特效良藥 如有患者 尤望試用 便知言之不謬

定價 每盒國幣伍角

總發行所 奉天中法大藥房 市內中街路北 電話四二八五九

---

## 百效百用 心腹藥

百用百效多年胃病信者得救

心腹病症

此藥專治噎膈轉食嘔吐酸水時常打嗝 心痞膨悶 蠱攻心 及心口疼痛 積聚癥瘕及蟲積寒積食積水積 氣積血積塊肉 積面積因氣脾諸般膨症腹內病氣 以及肝氣不舒消腫不良停食停水氣滯 血瘀心腹一切病症服此藥平肝順悶 胃脾健化速散瘕除瘦去寒退熱 增進飲食通腸消除悶舒暢血 通暢百脹潤氣便食所得灼等症服之氣無 論老幼累年月日者指能之百效 外埠各地均有代理函購概不加郵費 每發壹圓半打五圓

總發行 奉天大東門裡萃行胡同 德春堂藥店

---

## 理腎健腦補血養身 黑色固腎丸

今屆三十週紀念 大贈送 買一盒送一盒 萬盒為止

### 黑色固腎丸主治

主治先天不足、腎經虧損、房勞過度、夢遺滑精、精液缺乏、精冷精清、子嗣艱難、陽萎、縮小陽萎、不舉、房事早洩、老年精衰、夜多小便、精神四肢困倦、頭暈眼花、耳作蟬鳴、行動心跳、腰酸骨痛、潮濕、陰囊出汗、凡腎虧各症、服之無不神效、常服體質強壯、永保無病、此藥性質和平、毫無流弊、力偉大、百發百中、患病購服一試、方知言之不謬△之川貨或直向哈爾濱瑞華氏藥行或者奉天大生藥店皆可函購

定價每盒國幣壹元半打五元六角買半打送半打 各省各縣漢藥店西藥房均有代售

駐哈爾濱道外十六道街 瑞華氏藥行
駐新京西四馬路南拐角 瑞華氏藥行

營口 天福堂 洪春堂
大連 華西藥房 華泰
安東 瑞祥泰 大生東
海城 和發 新永順長
瓦房店 永泰長
松樹站 永泰長
熊岳 新泰興 鐵嶺縣 義和堂
蓋平 育德堂 開原站 義和堂
海城 華西藥房 蓋平街 和發瑞
遼陽縣 天福堂 公主嶺 三合德
西安縣 積盛詩 錦州市 同盛居
東豐縣 德聚興 錦州驛 恒濟堂

總經理 奉天小西關祠堂前 大生藥店

---

## 專治咳嗽 劉氏金丹

全國馳名皆知 顧主請早試用要知
久咳傷肺 肺傷為癆 夜不安眠 四時
冒感咳嗽 遠年癆傷 咳嗽氣弱咳嗽
吐痰吐血 咳嗽痰喘 風火咳嗽急服
此藥戶確知 有奇特之效 多年不愈
之咳嗽 服用每盒一元 一付一角

總發售處 濱江省 哈爾濱正陽十四道街 老福春堂

---

## 劉氏樂仙膏

帶藥女金丹 養血保坤丸

本堂擴充營業起見特辦開幕大紀念 樂仙膏減價一月期限外埠各縣一律收半價購者勿失良機

此藥仙膏耑貼婦女諸病經血不調赤白帶下子宮寒冷久不受孕下寒虛冷小腹作痛凝滯痛腰痛腿酸經閉癆症各種疾病此皆治之

定價 小貼一元、中貼四元 大貼六元

帶藥女金丹隨膏藥贈送一付保坤丸 每料三元

哈爾濱道外正陽十四道街 老福春堂批發

---

## 外埠代理處

大連 德記全棧　大連 德記原棧　大連 德記西棧　大連 大同福房　大連 華西藥房　金州 華泰藥房　普蘭店 康德記　瓦房店 康德記　蓋平 洪德記　營口 中春堂　營口 豐西藥房　安東 大利藥房　安東 瑞生東　奉天 大祥泰　奉天 五成藥房　奉天 新洲藥房　奉天 大新藥行　奉天 大德生　奉天 裕生藥房　鐵嶺 和泰東　鐵嶺 世發久　開原 義合堂　開原 德和堂　開原 廣泰臨　四平街 和盛源　四平街 德發亭

四平街 裕發和　遼源 德慶會　遼源 和發義　通遼 德慶會　通遼 永和堂　洮南 德慶仁　洮南 三合德　公主嶺 泰慶春　公主嶺 義和順　公主嶺 慶和福　扶餘 興和德　扶餘 同昌和　扶餘 榮順福　新京 耀盛房　新京 長德房　新京 發生藥房　新京 中和滋　新京 五西藥房　新京 中興藥房　新京 五洲藥房　吉林 新興藥局　吉林 中西藥房　吉林 天和藥房　敦化 中西藥房　延吉 永和興

雙城 德泰德　海倫 新慶房　海倫 德發昌　綏化 錦泰盛　綏稜 和和房　海拉爾 德慶源　黑河 中和盛　依蘭 錦泰房　方正 德和祥　依蘭 中發盛　佳木斯 錦和和　佳木斯 德發盛　佳木斯 錦和昇　佳木斯 吉慶房　家西 中發和　青岡 吉和盛　富錦 錦和盛　富錦 錦慶盛　富錦 錦發昇　東安 吉和通　畢克圖 和發盛　安達 錦遠長　安達 義和盛　甜草崗 仁和順

甜草崗 德泰西　富錦 德慶徐　寶清 吉發森　拜泉 洪發東　拜泉 萬和房　北安 大同長　克山 和發元　克山 德慶昌　克東 萬興祥　泰安 德發安　嫩江 盛和盛　訥河 錦慶魁　江省 德和利　江省 錦和廣　江省 錦發祥　江省 義順謙　江省 興和源　海倫 同仁盛　海倫 吉盛　海北 德全　綏化 德和　拉林 德和　綏稜 洪盛　海倫 錦慶

甜草崗 謙和祥　豐樂 同和慶　豐樂 天育公　勃利 德和堂　勃利 世慶隆　延壽 義昇宏　家店 興和和　興隆 東泰堂　興隆 德德魁　昂昂溪 大泰亮　北安 同德東　通化 和恒祥　八面城 復春厚　海城 錦和厚　海城 洪發堂　海城 德發同　海城 和發福　城子 西昌房　平遼 新泰房　蓋平 威春房　望奎 永和慶

總發售處 哈爾濱道外正陽十四道街 老福春堂

---

## 補腎健腦 却病延年 添精益髓 扶陽固本 金剛藥片

本藥主治先天不足腎經虧損遺精滑精老年經衰小便夜頻精神疲倦頭暈眼花耳作蟬鳴四肢無力腰腿疼痛形容枯瘦等症凡因腎虧所發生各症無論新久按法服用均有特効此藥純粹補劑如無病常服無腎虧之虞且其藥性和平効力宏富不燥四時皆宜 老幼可服毫無他弊無病常服為扶養劑 每日飯前服二片白水送下有病用斯藥每日飯前服四片用淡鹽水送下

定價 大盒五十片 貳元 小盒二十片 一元 半打 十圓 五元

外埠各大藥房皆有經售倘無處購買將欵匯寄哈爾濱本藥店無悞原班回寄 郵票代價均可

哈爾濱 老福春堂批發

---

## ◇淋濁聖藥◇

### ○梅毒是好治？淋濁實難療!!!

只是巧拿淋 為空前絕後新發明 百醫百効萬試萬靈 因內中有三大聖葯 (一)沙婁兒 Salol (二)即純檀香油精 Santal (三)梅天靈藍 methylaneblue 此三種藥品均為利尿消毒 又合以殺菌滅淋 高貴藥品 製造成丸 為各國醫士臨床用藥皆稱為最新最妙良方也

### ○主治!!!

急慢性白濁 便尿不清尿道閉塞混 尿中
血 膀胱發炎 睪丸腫炎 疚濁重症 請
購試之定能應驗如神 一瓶除根 永不再犯

△總發行濱江省泰華西藥商行▽

本埠各大中西藥店及各省各縣藥房均有出售

經濟與產業

# 輸入批發小賣聯盟 運用方針內機構

## 今後暗盤交易可因此絕跡

【新京】輸入批發小賣三聯盟、遂定於十日前後結成、該三聯盟運用方針及機構、大略如左、

一、輸入聯盟、內設罐子罐頭、海產、乳製品、洋品雜貨、琺瑯鐵器等六商品輸入組合、加盟員中亦有屬於二種以上之組合者、組合員總數、約計一百五十六名、就中參加洋品雜貨組合者、為數最多約計四十名、最少者為乳製品組合（僅以三名組成

一、各組合員、由日本輸入商品、經聯盟協定價格、以此聯盟協定價格與輸入價格之差額、充為輸入保證金及其他費用、

一、批發聯盟（卸賣聯盟）、以從來輸入業者批發者中不夠加入輸入聯盟資格者組成之、按過去實績、由批發聯盟、決定各加盟員所受配給量、

一、小賣聯盟、（零賣聯盟）結組批發聯盟下部機構、至於小賣業者與批發業者之關係、仍舊不改、惟其配給量、由小賣聯盟按過去實績決定之、然而小賣聯盟、並無排他的性質、如欲開辦小賣商者、則調查其信用等項、大體許可加盟、

一、加入輸入聯盟、批發聯盟及小賣聯盟者、如以暗盤行市購貨、則處以除名、停止營業

一、關於輸入品、由輸入聯盟設定標準價格、以此為基準、決定各輸入者佣錢、關於批發及小賣、亦由各聯盟決定等者佣錢、故各業者、專以自己所受配給之商品量、決定其收入多寡、致無國內輸入等者以暗盤行市購入日本貨之虞、並且國內物價、均加以標準價格、以輸入、批發、小賣等三等者佣錢、漸可安定、故將來物價、殊有較現在公定價格、更為低廉之可能、惟不能參加輸入聯盟之輸入業者中、亦有與日本輸出業者關係、非淺、故遂使此等業者停止輸入、暫且難免減輸入量、但此等現象、為暫時的、於數月後、日本輸出業者、當與輸入聯盟、直接連絡云、

## 東邊道開發會社 舉行股東總會

【新京】東邊道開發會社、於三十一日午前十時、在新京本社、舉行定期股東總會、報告康德六年度下半期營業狀況、財政日錄、貸損對照表、並付議損益金處分案、其損益表概要如下、（單位千元）

| | |
|---|---|
| 本期總益金 | 四、八六二 |
| 本期總損金 | 五、八〇四 |
| 本期損失金 | 九四二 |

處分如下

| | |
|---|---|
| 本期損失金 | 九四二 |
| 前期滾入損金 | 三七 |
| 後期滾入損金 | 九七九 |

云、

## 新京商工公會 懇談經濟警察

【新京】新京商工公會鑑於目下暗行交易、不正商人橫行之不良情形計、為達成統制經濟、調整指導商工業起見、目下起草種種具體案中、不久即與經濟警察當局、舉行懇談協會、以期兩方密接連絡之下、以實行經濟政策云、

## 經濟委員會 配給蒲節食物

【珠河】本街經濟委員會、以時近蒲節、對於民戶之大米白麵、均在統制內、若不早為計畫、恐臨時發生困難、遂於五月二十五日、在商工會特開經濟會、列席者張警務科長、徐庶務科長、孟署長、王街長、協和會楊囑託、以及經濟委員王文博等全體與各法團共四十餘人、議決如下、

（一）大米表決每斤一角九分、至多不准買過一市斤、（三十斤）各糧商如有超越出賣、重罰不貸

（二）白麵官方念時、節各農民住戶、勞苦至多不易盼個節關、抱遺愛在民主義、議決官公吏少數配給、一袋者改為二十六斤、對於民戶多數配給、每人二斤半、切麵商與餜子舖、本期均不配給、

（三）棉布按配給總數計算、每人攤不到一尺、毫不用成、表決關於已來之棉布、着各商暫為保留給一丈上下、夠做一身夏衣者、再為分給、迄午后六點閉會、

# 開發阜新油田 似設煤炭煤油會社

【新京】促進開發阜新油田一事、關係日滿石油問題極大、故當局現對各種開發案、愼重加以審議、惟因該油田石油鑛脈、多與煤田錯綜、故煤及石油開發計劃、發生種種問題、現在考慮之油田開發計劃、約有如左三項、

一、滿洲石油會社、獨自開發、

一、新設採油會社

一、阜新煤田會社、離開滿炭會社新設煤礦石油會社

就第一案以觀、原來阜新油田、曾於康德三年五月、在阜新縣公署前院、最初發現油田、至是年六月末、雖為量僅少、採油成功、於次年七月滿炭對共全體煤鑛區、着手尋找石油、故對開發阜新油田、滿炭功績、實不可忽視、並且石油與煤礦、互有重大關係、故本案不能採用、觀第二案、滿炭與滿石兩者共同出資、設立採用會社、稍為妥當、惟注重採油、則有煤礦增產計劃或遭障碍之虞、並且該煤田為滿炭所最注重者、故如遭挫折、影響我國全體出炭計劃、又恐於將來、捨煤坑道與採油坑道在同一地域採進、則採煤採油兩業、在經濟上及技術上、當發生重複之處、鑑及於此、第二案乃屬不妥、惟第三案、則能根本的調整煤礦及石油兩開發計劃、並駕齊驅、故一部似計劃使阜新煤田、離開滿炭、而滿炭滿石共同出資、新設開發阜新煤炭石油會社、蓋阜新煤礦及石油、均為日滿兩國急需者、頗堪重視、故其開發計劃前途、不免有迂餘曲折、

## 朝鮮所存原棉 再行輸進五千擔

【新京】因滿洲原棉之不足、為謀輸入朝鮮之存棉、曾由產業部楊工商科長前往京城、與朝鮮總督府方面作種種之折衝、此次除先行成立協定之五千擔外、復又新行成立五千擔之移讓交涉、決定在六月末以前、即可津貼畢事、至於朝鮮方面所存之原棉、可達至一萬二三千擔、當可視為確實、故又在交涉移讓中、惟為確保共津貼起見、開棉聯關係者、即將於一兩日中前赴京城云、

# 加入輸入聯盟者

## 詮衡結果減至七十

【新京】對消費物資之輸入及國內配給、加以革新的統一之輸入、批發、小賣三聯盟制度、目下已節節準備、預定向六月五日在京舉行之省商工科長會議、大致於十日前後、結成之聯盟、呈請加入輸入聯盟者、當初約有八百、後經當局按過去輸入實績、嚴重查定、略減一百、然後對此等候補者輸入實績、更加嚴重檢討、原來投機之徒、因暗盤行市、囤買商品、故於康德五年度殆無輸入實績、而於六年度、遽增加輸入者多有人在、故當局調查與日本製業者之交易關係及業者自身信用狀態、銓衡結果、遂減至七十名左右、此等輸入業者、均為日本製造業者支店、出張所及代理店、過去其輸入總量不下十分之五、

## 奉天中央批發市場行市

（一日） （單位為斤價格為圓）

| 品名 | 產地 | 單位 | 大價 | 小價 |
|---|---|---|---|---|
| △蔬菜類 | | | | |
| 紅蘿蔔 | 滿 | 七〇斤 | 八、五〇 | 七、〇〇 |
| 地瓜 | | | | |
| 白菜 | | | | |
| 韭菜 | 滿 | 一〇〇斤 | 一七、 | 一〇、 |
| 洋蔥 | 滿 | | | |
| 胡蘿蔔 | 滿 | 五〇斤 | 二、九 | |
| 蒜 | | | | |
| 土豆 | | | | |
| 香菜 | | | | |
| 生姜 | | | | |
| 甘藍 | 日 | 七〇斤 | 八、 | |
| 菠菜 | | | | |
| △乾果菜類 | | | | |
| 黑瓜子 | | | | |
| 白瓜子 | | | | |
| 紅棗 | | | | |
| 花生 | | | | |
| 元蘑 | | | | |
| 木耳 | | | | |
| 花椒 | 華 | 一〇〇斤 | 二五〇、 | |
| 花菜 | | | | |
| △水果類 | | | | |
| 油子 | | | | |
| 櫻桃 | 滿 | 一五斤 | 一〇、 | 九、五〇 |
| 山楂 | | | | |
| 杏子 | 華 | 七〇斤 | 二五、〇〇 | |
| 李子 | | | | |
| 鷄蛋 | 滿 | 一〇〇個 | 七、六六 | 六、一〇 |
| △鮮魚類 | （一斤） | | | |
| 千貝 | | | | |
| 白魚 | | | | |
| 吉魚 | | | | |
| 鯉魚 | | | | |
| 紅娘魚 | 關 | | 〇、一八 | 〇、一三 |
| 偏口鮮 | 關滿 | | 〇、六〇 | 〇、三五 |
| 梭魚 | 滿 | | 〇、〇〇 | 〇、三五 |
| 快魚 | 鮮滿 | | 〇、五五 | 〇、四四 |
| 毛蝦 | 滿 | | 〇、九〇 | |
| 對蝦 | 關滿 | | 一、五〇 | 〇、九〇 |
| 黃花 | 關滿 | | 〇、四〇 | 〇、一〇 |
| 大刀魚 | | | | |
| △鹽乾魚類 | | | | |
| 鹽鮭 | 日 | 三五斤 | 三五、 | 三〇、 |
| 鹽毛蝦 | 關 | 一〇〇斤 | 三三、 | 三〇、 |
| 鹽黃花 | 關 | 一〇〇斤 | 二四、 | 三二、 |
| 鹽大刀魚 | | | | |

註…滿—滿洲・華—中國・台—台灣・日—日本・關—關東州・鮮—朝鮮

# 滬黃金慘跌美貨軟疲 投機者大受打擊

## 為上海有史以來罕有現象

【滬訊】上海之金融市場、已為投機者所操縱、各攤賣者、盡量經營投機業務、致促成物價之飛漲、釀成社會恐慌狀態、於是各業竟臨形發展、今銀錢兩業有鑒於此、為避免助長投機、已審愼一切放欵、惟望一般人體念民生之教訓、一部份暫時退出市場、日困、切勿囤積日用必需之品、及購買外匯預藏與搜羅黃金、最近因歐洲戰局嚴重、中外投機商傾塞外匯、致黑市外匯續長、黃金慘落、凡百貨物一致跌價、使投機商人受極大美貨慘跌投機失敗、美國境內之股票及物價、遍來突起跌風、物品如糧食、疋頭、橡皮、花紗、以及其他原料或製造品、無不下跌、平均跌落百分之二十左右、至於股票跌風更甚、平均達百分之三十以上、於此風浪中、本埠所有從事囤積美國貨物及購買美國股票之有力投機家、均遭空前無比之嚴重打擊、據金融界方面消息、關於本埠華商投機家所蒙之鉅大虧損、至今日而益見嚴重、據可靠估計、此輩華商投機家、單就此次美國股票美國貨物、及購買美匯所遭之損失、即達法幣約一萬萬元之鉅、其中於美貨股中虧損者計達五千萬元以上、美匯中虧損者、亦達五千萬左右、其他國貨或購買外股外匯者尚不在內、而小本投機者亦未在估計之內、但此輩之虧負、為數亦甚慘重、又此種鉅大虧損、殊為上海有史以來各市場風浪中所罕有、然上海華人從事投機之風亦未有如今日之甚、彼等在過去因投機而助長物價漲風及外匯縮風、皆吮吸上海平民之脂膏、現遭此重大無比之遭遇、自己得不償失而懊喪不堪矣、

## 大連各小賣市場 設立物價委員會

大連市當局、以為現在市內各種物價、皆設定公定價格、而市營之小賣市場內、諸般商品、亦須行適正之自肅價格、因此特組織市營市場物價委員會、（假稱）該委員會、除市場側以外、州廳商工第一課、經濟警察、及市側關係者、亦有所參與、一方七市官小賣市場、結成聯合會、由大藏省融通低利資金四十萬圓、使各市場內三百餘店舖、共同購入、如此則七市場內、從來區區不同之物價、亦因之統一云、

## 財務科派員出張

【北鎮】縣公署財務科長龍英華氏、為注重稅政、裕國庫起見、特於日前派責任職員、出張各村、分抗催征國稅而免滯納云


## 股票實價

| | | | |
|---|---|---|---|
| 滿鋼 | 七七六 | 滿蒙毛 | 一五〇 |
| 電業 | 六二五 | 營口紡 | 四八〇 |
| 電乙 | 四三〇 | 撫順窯 | 七四〇 |
| 重工業 | 七四八 | 奉紡紗 | 一五七〇 |
| 滿工廠 | 七八〇 | 協和工 | 二九〇 |
| 滿瓦斯 | 七五六 | 商工銀 | 一六七 |
| 東亞煙 | 一〇九〇 | 哈洋灰 | 八〇〇 |
| 滿東煙 | 七四六 | 滿麥酒 | 六八〇 |
| 滿化學 | 五一七 | 滿製糖 | 九一〇 |
| 鞍鋼材 | 五一五 | 滿製麻 | 七四五 |
| 滿工作 | 三一〇 | 滿紡績 | 九八〇 |
| 滿鑄物 | 七九五 | 揚尚溫 | 一四八 |
| 大連機 | 八〇〇 | 特產工 | 六三五 |
| 滿車輛 | 八二五 | 滿洋灰 | 七二五 |
| 東拓 | 六七八 | 滿土地 | 九七〇 |

含山證券株式會社 奉天市浪速通三之一 電(2)五七四六・五七四七


# 行市

（五月一日）

## 金銀

△銀塊

倫敦 二一便士六分之二

遠期 二一便士六分之三

紐約 三五仙六分之一

孟買 六〇留比十六分之三

△金塊

倫敦 八先令八便士

孟特里爾 三八仙一〇

紐約 三五弗

## 滙兌

日美 二三弗四七五

美華 五弗五五仙

美英 三弗六三仙四分之三

美法 一弗六四分之一

英美 四弗〇二五分之〇

英華 四便士六分之三

英法 一七六法 五〇

英日 一先令二便士六分之三

印日 九九留比八分之五

## 商品

△棉花

大阪（前場第一節） 六月 七月 八月 六〇〇 八〇〇 九月 十月 二月

紐約 現行 七月 十月 十二月 一〇仙二一 九仙四〇 八仙六五 八仙五六

孟買 卜羅吉 【九】留比二分之一

孟買 奧姆拉 留比二分之一 分之

△棉布

大阪（前場第一節） 六月 七月 八月 九月 十月 二月

△生絲

橫濱（前場第一節） 現行 六月 七月 一五〇五 一五一八 一五五七 八月 九月 十月 一四二一 一四四四 一四九九

△小麥

芝加哥 七月 八一仙八分之三 十月 八一仙四分之三 十二月 八二仙二分之一

△麻袋

喀爾喀多 青麻 三二留比四分之三 織麻 二六留比二分之一

## 股票

△奉天滿取

| 股名 | 開行 | 下市 | 大價 | 小價 |
|---|---|---|---|---|
| 滿取 | 三七一 | 三六八 | 三七一 | 三六八 |
| 滿業 | 七四七 | 七四五 | 七四七 | 七四五 |
| 東新 | 一三六四 | 一三五五 | 一三六四 | 一三五五 |
| 大新 | | 六九九 | 七九九 | 六九五 |
| 鐘紡 | 一六四〇 | 一六三三 | 一六四〇 | 一六二〇 |
| 鐘新 | 一〇一五 | 一〇一〇 | 一〇一五 | 一〇一〇 |
| 日鐵 | | 七八〇 | 七八〇 | 七八七 |
| 日魯 | | 七一七 | 七一七 | 七一一 |
| 新船 | 七六五 | 七五一 | 七六五 | 七五一 |
| 營紡 | 四九〇 | 四八〇 | 四九〇 | 四八〇 |
| 滿毛 | | 七五〇 | 七五〇 | 七五七 |
| 全新 | | 三六七 | 三六七 | 三六五 |
| 滿鐵 | 七七三 | 七七六 | 七七六 | 七七 |
| 電々 | | 四五五 | 四五五 | 四五五 |
| 電乙 | | 四三〇 | 四三〇 | 四三〇 |
| 瓦斯 | | 七五六 | 七五六 | 七五六 |
| 電業 | | 六二五 | 六二五 | 六二五 |
| 同新 | | 四六八 | 四六八 | 四六八 |
| 滿化 | | 五一七 | 五一七 | 五一七 |
| 撫窯 | 三四三 | 三四三 | 三四三 | 三四三 |
| 日石 | | 七七八 | 七七八 | 七七八 |
| 東拓 | | 五一六 | 五一七 | 五一六 |
| 煙草 | | 一〇九〇 | 一〇九〇 | 一〇九〇 |
| 滿煙 | | 七四六 | 七四六 | 七四六 |
| [illegible] | 六八八 | [illegible] | [illegible] | [illegible] |
| 滿普 | | 八〇三 | 八〇三 | 八〇三 |
| 大軌 | 六九五 | 六九五 | 六九五 | 六九五 |
| 二新 | | 三八二 | 三八二 | 三八二 |
| 工廠 | | 三六七 | 三六八 | 三六 |
| 土木 | 二〇四 | 二〇四 | 二〇四 | 二〇三 |
| ▲東京近畿 | | | | |
| 新 | 一三六一 | 一三五一 | 一三六四 | 一三五一 |
| 新 | 六九 | 六九 | [illegible] | 六九八 |
| 紡 | 一六四四 | [illegible] | [illegible] | [illegible] |
| 新 | 一〇一五 | 一〇一一 | 一〇一五 | 一〇一一 |


# 上海藝花歌舞團

馬陋芬先生領銜

全體男女團員三十餘人登台表演

價目表 樓上下一律

大人一律二元

學生一律一元五

軍警幼童一律一元

六月一日至三日止

國際 GEKIJOO 電話【二】一六二一

※本場七大特點※

建築偉大 設備豪華 座位舒適 選片優美 聲音洪亮 光線清晰 交通便利

服裝之新奇 燈光之優美 佈景之偉大 道具之考究

同時加演 神秘之花 馬陋芬 王乃東 關宏達 姜修

天天滿員 請駕早臨 後至謝絕 多加原諒



奉天省長許可證

人生五官四肢常生疙疸血斑實是討厭且為朋友所不滿其原因就是血熱與血不清之故本葯房所製之「解毒清血汁」確實有效併其他良葯數種乃家庭常備四時可用 品名詳列於下望祈注意

| 品名 | 適應症 |
|---|---|
| 解毒清血汁 | 癧證初起 無名腫毒 紅絲疔毒 新起項癧 血斑血痣 血熱脫髮 小兒胎毒 傳染毒症 |
| 延齡蓯蓉虎骨酒 | 先天不足 後天虧損 腰腿痛疼 筋骨麻木 半身不遂 手足抽搐 婦女經閉 子宮虛冷 |
| 除痰保肺液 | 鎮咳止嗽 痰涎湧塞 哮喘咯血 肺痿焦枯 肺癆久嗽 婦女癆嗽 一切肺病 服之皆宜 |
| 衛生健胃丹 | 健胃止痛 消食順氣 呃逆不舒 停食停水 飲食少思 嘈雜倒飽 噎食吐食 開鬱散積 |
| 救急回生葯 | 感冒風寒 霍亂吐瀉 胸滿腹痛 頭痛目眩 鼻塞聲重 絞腸痧症 一切痧瘴 起死回生 |
| 自製補血汁 | 補血理氣 逐瘀生新 固本培元 鎮心安神 諸虛百損 乾血癆症 婦女血崩 赤白帶下 |
| 兒科至聖水 | 感冒風寒 急驚發抽 內熱咳嗽 肚大青筋 面黃肌瘦 五疳十積 胃鬱吐瀉 服之皆宜 |
| 小兒清肺散 | 小兒肺熱 咳嗽喘息 身熱面赤 鼻塞聲重 火盛氣喘 咽喉腫痛 頑痰哮吼 百日咳等 |

歡迎代理 報館從優 總發行處 積盛和大藥房監製 奉天大北關二緯[illegible] 電話四[illegible]號



雲閣電影院

一日 二日 三日 四日 演

三集 化身姑娘

加演 滿映79報

袁美雲 王乃東 韓蘭根 關宏達 文逸民 主演

開演前 票價 三角

天光電影院

六月 一日 二日 三日 公映

藝華公司出品 香江歌女

路明 主演

同時加演 滿映新聞七九報

請注意端午節特選 王寶釧

張翠紅 ※ 李英 ※ 主演

奉天小西關電車路 電話2三七九一號

演期 六月一日 二日 三日

藝華公司出品對白有聲片 影城記

路明 王吉亭 主演

下期 拾奉子姑

七日放映 林冲雪夜殲仇記

CAPITOL THEATRE 光陸

今日 六日 一日 二日 三日 四日 演

華新公司有聲對白巨片 少奶奶的扇子

袁美雲 陸露明 主演

端午選演 王寶釧 李英主演

沙眼!!!

為前途幸福 投考預防計 請即購用：

明目奇效丹

主治 顆粒性沙眼 乳頭性沙眼 瘢痕性沙眼 角膜合併症 急性充血 異物感 流淚 慢性濕爛 乾燥 癢痒 畏光 眼臉翻反 睫毛倒刺 霧視 血管翳 薄翳 斑翳 白斑

每盒五角 （函購郵費免收）

奉天第一商場南 馬路沿胡同 顯壎藥房

# 因點油燈延及火災 家屋燎原二子焚亡

【大連】市內香爐礁一區一一九番地居民王新實年四八歲、以行商爲業、發賣家畜飼料、朝出夜歸、家中有髮妻及次男王蓬其年一一歲、及三男王昇子年九歲、二十五日午後八時許、王妻外出、家中僅遺有二子、因日暮屋內暗黑、二子點用石油燈、適值燈內石油用罄、忙備石油、向燈內灌裝、是時燈芯上尚有殘火未熄、倉惶中一時失愼、燈落地下、振得粉碎、火燄石油、一時轟然爆發、石油近火、轉瞬間火四散、屋內烈燄騰昇、二子年幼忙無措手之策、是時二子遍體燃火、痛恐交加、唯有高呼求救而已、正在火勢示威、二子陷身火窟、千鈞一髮之際、王之夫妻、恰由外歸宅、遙見室內烟火噴散、慘不忍聞、二子呼痛求救之聲、乃不顧焚身、搶先入室、及見二子、早已燋頭爛耳、慘遭焚死於火窟中、遂又急報於香爐礁警防團及消防班、比各方齊至施救時、因火燃屋頂、兼之該房屋、大部以木板構造、且同附近之鄰右、亦多係木造家屋、且又比連頗近、唯恐火延及四鄰、是以急忙、杜止火之蔓延、不使釀大患、惟王之自宅、盡化燋土、損害約百餘圓、王二子皆當場焚亡云、

# 縣召街村長會議 於縣署禮堂鄭重舉行

【海城】縣公署爲開催康德七年第一次街村長會議、已準備多日、現始就緒、反於五月二十九日至三十一日、即在縣公署禮堂地址、正式舉行矣、茲將其三日經過程序、分列於下、

第一日（五月二十九日）

（一）全體肅立（二）向國旗行最敬禮、（三）國歌合唱、（四）開會之詞（庶務科長）（五）省長訓示（省代表）（六）訓詞、（縣長副縣長）（七）來賓挨拶、（八）議長指定、（九）指示、（庶務科長）（十）指示事項、（各科長及關係其他機關代表）、

第二日（五月三十日）

（一）質疑事項、（各街村長提出）（二）報告事項、（指定街村長）（三）希望事項、（各街村長答）

第三日（五月三十一日）

（一）諮詢事項、（各街村長提出）（二）閉會之詞、（行政科長）（三）向日滿國旗行最敬禮、（四）撮影（五）懇談、

## 官民懇談會

【通江】昨月之二十五日、本埠協和會舉行官民懇談會、一時各界齊集、融融一堂、官民相親相愛、毫不隔閡、此王道國家之眞表現、亦即協和會宣德達情之眞精神、茲將各界提議六項列左、（一）對於麪粉配給之件、理由、因端陽在即、家家缺麪、希望配給之以資慶賀端陽、（二）對於官發布迅予配給之件、理由、因本埠商號領到官定價格布、計有八千元之多交由商號寄存兩月有餘人民叫布滿股、應迅予配給以資製衣（三）煤油火柴配給之件、理由、因煤油火柴爲人日用所不可少、希望每月配給一次、以敷應用、（四）教師薪金提高待遇改善之件、理由因教師薪金太薄、不足養廉、每月只在二三十之譜、除去伙食、所餘無幾實不如勞工掙錢多、並乘待遇不豐、人人以教書匠視之、欲教育振興、應對於薪金提高待遇改善、與警察官吏同視、教育自能振興、積極而施行之、實爲要望、（五）協和會補助道德會之件、理由協和會補助充分、應極力補助道德會、則道德自能日見蓬勃行將爲大同世界（六）對於嗎啡海洛因取締之件、理由、因嗎啡海洛因最能壞人、不但倫谿叢生而寡廉鮮恥、種種不法因之而出、取締而嚴懲之、揺養民生不少、希望官府嚴予取締以免醞釀日多云、

## 洪武劍俠圖

第七回 ……七七四…… （張青山）

風塵弱女仗義復仇 一腔熱血酬知己

臺閣權奸恃寵妒賢 滿懷異志負天恩

尙自苦鬥不休。徐鴻儒見天已將暮。吩咐鳴金鑼響一作。惡僧虛幌一招。縱出圈外倒拖双如意。扭項喝道。明日再戰。暫且饒你多活一時。轉身歸退去了。六然居士也就退回隊中。鎭台傳令收兵歸城徐鴻儒率隊入營。與衆賊進了大帳。升了坐位。發揮軍情已畢。擺上酒席。入座飮酒。徐鴻儒向通靈說道。今日三戰。不想又折三人。幸虧高僧上陣。方打一個平手。不然還不知還傷多少人哪。我因他等冷不防把施爾菴救走。一時氣憤。亮隊與他等一戰未暇計及一切。我想長此以往。就遺憾相持不下。我軍殊有不利。不知諸位有何妙策破敵。當有神機叟圖開泰說道。某有一策。管保破敵營陣。徐鴻儒忙問道。計將安在。圖開泰說道。請教主撥給我一枝軍馬。先取登峰縣分他的兵力。然後另派一枝軍馬。紆迴到洛陽背後。夾攻洛陽。教主專預備武術絕精的人。抵抗張三峰等。使他等不能顧及官軍。那時教主破釜沉舟的。與官軍決一死戰。如此辦法。那怕官軍不敗。那怕城池不下。不知教主意下如何。徐鴻儒點了點頭沉吟半晌說道。此計固然甚妙。但恐瞞不過張三峰去。我今有一計。請寨主帶一枝軍馬埋伏於大營之左。再教主帶一枝軍馬埋伏於大營之右。我率軍與敵正面決鬪。然後詐敗。你兩下見官軍追下。便同洛陽殺去。我再率軍殺回。三下夾擊。或可能破官軍。不知衆位寨主與教主。以爲如何。衆人齊聲附和。齊稱妙妙。徐鴻儒與衆賊計議停當。休兵一日。第三日圖開泰率軍向左方埋伏去了。聶萬魁率軍向右側埋伏而去。徐鴻儒等他兩枝軍馬埋伏去後。傳令列開陣勢。隊伍列開之後徐鴻儒與衆賊來至軍前。當命闖海神猱侯長嘯去疆場討戰侯長嘯一擺盤龍戟。到在疆場。上用戟向官軍指點着喝道。那個前來陣上送死。話未說完。公冶老俠挐一對三環透甲錐。到在切近喝道。侯賊休要猖狂。待老夫擒你的猴兒頭。

男性(阿耳門)壯陽劑 歐親門 ORCHIMON

一失精力灌漑青春・歐親門・即救陽萎衰精
夫婦合愛無地求歡 是好葯 並補未老先弱
七情六欲・有如夜月秋遊・因有刺戟性慾
由此圖滿 心曠神治之妙 耳故力體盛旺

包裝

本位 效果

本葯專治・發痛性疾患・肋膜炎神經痛
各種炎症 如肺炎感冒 乳腺炎月經痛
外擦患處之時・因其藥力・發揮消炎鎭痛
即受內治之功 深入病竈 其效再無比此

UZ-40.2

包裝 二〇克 六〇克 五〇〇克

柳韓洋行 股份有限公司
大連・美國洛山磯・京城・天津
滿洲國總批發處大連市大黑町二九

肺炎感冒 巴布劑(軟膏) 按貼肺勞免 ANTI-PHLAMINE

兒童運動不可離之伴侶

森永牛奶糖

皮膚榮養化粧液 珞玲精

香味絕佳鮮郁宜人質精料美

珞玲香粉

價格底廉婦女用之定能如意

虎牌註册商標

珞玲粉

皮膚的健康是選擇化粧品上的第一條件敷了增美洗後肌膚滋潤而嫩細這就是珞玲粉的特長

奉天珞玲公司

雙鶴牌

質味雙絕

CYA-70